南華日報

本報創刊於民國十九年二月

第三九七八號

今日出紙二大張

零售每份三仙

集孫中山先生字

SOUTH CHINA DAILY NEWS
69, Connaught Rd. C. Hong Kong
Cable Address "SWENONIS" or 6478
Radio Address "SWENONIS" or 9850
Tel. {Editorial Dept. 32925 / Business Dept. 25612} P.O.Box 369

督印人盧少峰

社址干諾道中六十三號 電話 編輯部三二九二五 營業部二五六一二 電報掛號 有線電五四七八 無線電九八五零 郵局信箱 三六九
定報價目（均港幣計） 本港 每月六毫 全年七元 國內及澳門 每月一元二毫 半年七元 全年十三元八毫 國外 每月二元一毫 全年二十五元（郵費在內）（報費先惠） 廣告價目表請向營業部索取

承印 中國書局印刷公司

香港政府特准掛號認爲新聞紙第一三六號

日首相對國會演詞
將交下週閣議決定
闡明不顧任何阻力執行國策
請人民與政府合作突破危機

（中華社三日東京電）日首相東條對十一月十五日開幕之臨時議會之施政演說．刻正由內閣四長官草擬．將提交下週之閣議．附議決定．該演說對於日美談判．料有明確之決定．首相之演說．將再闡明日本不變之國策．不顧第三國之任何威脅與阻碍．日本決執行其國策．同時首相將力請全國國民與政府合作．抱不屈之精神．突破太平洋之危機．

首相將闡明不變國策執行之新方針．日本不變國策．解決中日事變建設大東亞共榮圈．進而貢獻世界之和平．爲遂行此國策．外則與盟國厚增交誼．內則在軍政合一下．完備國防機構．成大東亞利益之保存與自存．當強力執行國策．衔第三國錯誤認識日本之眞義．則以毅然態度臨之．

首相將鮮明日美談判眞相．當遂行不變國策．太平洋之日美關係．呈險惡微妙之情勢．自八月二十八日近衛致函以來．日本會披露其誠意與隱忍自重．以圖擊破太平洋之危機．而美國反敵意視日本．增強常日之包圍陣線．壓迫日本．缺乏外交互讓精神．以恫嚇與緩和二重方法．圖遷延時日．

臨空前嚴重之局勢．爲完備國防機構．首相將提出緊急必要之臨時軍事追加費．增稅案．及穀米增產各案要求協贊政府認爲諸事革新之秋．應改善行政機構．以期迅速有力處理行政事務．內政之處理．將設立新經濟機構．統制重要產業．擴充生產力．保持低物價政策吸收購買力．增加糧食之生產及其他戰時國內對策．首相將要請國民激揚士氣與覺悟云．

（合衆社四日東京電）日情報局石井今日稱．日美在華盛頓舉行之談判．實際上已在停止狀態．但渠謂「談話尙未截斷」．

石井揭露．自東條內閣履任以來．祗有一次談話由日駐美公使若杉與美副國務卿韋爾斯舉行．渠稱．「吾人已說出吾人最後之言．故惟有期待美國方面加深其對日本立場之諒解．」

關於所傳日駐美大使館發言人謂欲避免危機．日美兩國最低限度須停止兩國間經濟戰之說．石井不允言明此說是否代表日本政府之正式觀點．

渠稱．日政府對此項聲明正從事調查．又謂「依余個人而言．余以爲此意思甚好．此種坦白意見之表示．料美國人民當願採納．」

（路透社四日東京電）日本廣知報．今晚聲稱．日首相東條將於議會舉行非常會議中表明日本已造之一切．并揭露美國對獲致和平的合作計劃所造之少許．

（同盟社四日東京電）日內閣四日閣議決定．一俟臨時議會閉幕後．於廿四日召集臨時地方長官會議．會期僅定一天．屆時東條首相將以首相與內相之立場說明關於軍事．外交．物資等一般事務．嗣由東鄉外相．東條陸相．島川海相．及企劃院總裁鈴木等分別說明所管事務之現狀．及政府之固定方針．以促地方長官之奮起與合作．而整備戰時國家總力戰體制云．

美海關突檢日郵件
日認為非友誼態度
美太平洋島嶼婦孺在撤退中

（中華社四日東京電）日情報局發言人石井．今日在招待外國新聞記者席上．評論美國海關當局．在三藩市突然要求檢查在一日輪上之運日郵件稱．此爲非友誼之態度．渠等應先有較多之時間云．

石氏又稱．美國當局對乘輪返日之日乘客以友誼態度云．

（路透社四日檀香山電）據抵達此間之旅客稱．所有在關島．中途島及韋克島之美籍婦孺．刻因國際時局正撤離該等地．

德指責美先射擊
日仍待正確情報

（合衆社四日東交電）日情報局石井答覆關於日本是否贊同德國所指責美海軍曾襲擊德潛艇之質問時稱「關於三角協定第一條吾人所處之立場．業已屢次表明．吾人對任何有關事件獲得正確情報後．將以吾人之獨立意見解釋該第三條項．關於任何實際事件．吾人並未接獲正式報告．吾人現正等待正確的情報」．

石井又稱．華盛頓談判幷無一定期限．但繼謂「談判決不能作無期延宕．」詢以此後第二步行動．是否聽由美國之意．渠答稱．「雙方皆可取主動」云．

石井指美財部向一將離三藩市之日輪檢去郵件之舉爲「非屬友誼態度」．渠謂日政府正考慮是否向美提出抗議．

詢以日報目前之攻擊美國是否代表政府意見．石井不允予以評論．但渠謂此爲新聞報紙之意見．係代表大部份民衆之意見者．

★ ★ ★

全國度量衡局
派員視察各地

（中華社四日南京電）實業部以度量衡爲交易準則．並爲工業計算法之基礎．特設立全國度量衡局．職掌劃一全國度量衡事宜．該局將分期派員至各省市縣視察度量衡狀況．加以督促．以利度政之推行云．

財政部會計人員訓練所學員．於今日（廿四日）上午十時假財政部禮堂舉行畢業典禮．圖爲教育長報告訓練經過．

社論
修改中立法與美國參戰

據二日華盛頓合衆社電：羅斯福所提的修正中立法法案，預料可於今日在參院通過，參院的法定票數，有四十九條以上贊成便可通過。聞說該案已得五零至五五票的贊成，大約通過已不成問題，這一次通過是完成該案的最後立法手續。回憶上次美國的參戰是在『武裝商輪法案』通過之後二十一天，今次是否歷史重演？到底這修正案與參戰問題的關係怎樣？這是值得我們加以檢視。

查此次修正案在美國輿論界雖醞釀甚久，而羅總統正式的提出，却在上月九日。最初由參院外委會經一週的辯論而過通。十五日提出衆院討論，十七日即以二五八票對一三八票通過於衆院。當時修正的內容祗有『武裝商輪』一項；及後事隔十日，始提出參院討論，而增多了『可駛往戰區』一項。爲甚麼臨時會增多這一項？又爲甚麼停止了十日纔移送參院討論？這裏自有其重要的原因在。

我們早經說過羅斯福總統是最善於取巧者，他之應付美國民意與國會孤立派，亦迭用取巧的辦法。他知道在民意測驗中反對修改者尙佔不少數，『多一難關不如少一難關』，所以當時僅提出『許可武裝商輪』一項，及看見在衆院那麼容易通過，而且所得票數有壓倒的優勢，所以趁於衆院通過之後即加入『可駛入戰區』一項，這一項纔是羅氏修正案的用意所在。過去其所以如此委曲從事，亦避重就輕而已。但加多此一項，自然是加多美國參戰的導火藥線，更易爲孤立派作反對的藉口。且參院爲孤立派的大本營，未必能如衆院那麼容易通過，所以要經十日的疏通始提出，再經十日的辯論，始提付表決。

今天這修正案通過也許已不成問題，但是否真的歷史重演呢？這在美國務卿赫爾雖力言『通過修改案始能避免參戰』，但我們斷不能以這些官樣文章作立論的根據，而最要的須看事實的演變如何，始能下正確的判斷。

這裏所指的事變，其範圍當包括下列兩方面：一爲美國的對方，一爲美國的本身。

所謂美國的對方，就是說德國對美援助英蘇的航運打擊究竟至如何程度？自美國商船接叠被德潛艇擊沉之後，繼之美國驅逐艦也被襲擊了三次，而『基爾尼』號與『魯本詹姆斯』號二艘，且被擊沉，這樣的事件如果還不斷的發生，自然可迫美國公開向德國宣戰。自從羅斯福於海軍日發表『射擊已開始』之後，在海戰上可謂美國已實行參戰。其所以戰而不宣者，無非是欲擺脫戎首之名，而期望德國能先向其宣戰。但德國窺破美國的用意，寧可迫美向其宣戰，而不甘爲戎首。所以除了不斷襲擊美船艦外，也於本月一日向世界宣稱『美國已向德國開始射擊戰』，這種鈎心鬥角的結果，究竟誰陷於戎首的地位，這要看誰最富於忍耐力。

至於美國本身，也有兩方面！一是他能否激底解決其生產部門的罷工潮，自羅總統宣布緊急狀態存在之後，仍無法杜絕罷工潮的斷續發生，這很影響美國參戰的實力，其次他如果不能與日本謀得相當的妥協，則他之參戰不難陷於兩洋作戰，在目前這階段美國無論海陸空的軍備上都尙無此能力，然欲與日本謀得相當的妥協又談何容易？

準上各點以觀，則美國中立法的修改，縱可依期通過，而美國正式的參戰仍在期待中。總之美國是欲極力避免自動宣戰，羅總統的錦囊妙計仍將停留在海上的射擊戰。

培立厦主在地中海牽制德軍

（中華社三日伊斯坦布爾電）此間接獲消息稱．英駐中東軍事當局．刻正準備中東之防禦及準備在利比亞作戰．

該消息稱．在英國管轄內之中東境內刻正提築軍路．機場軍械庫及其他之建設．巴力斯坦之交通及據說已極其便利．在埃及．叙利亞．及其他各地之大小工廠．已從事於加速軍火之生產云．

（路透社四日華盛頓電）印度英軍總司令威福爾將軍之突然飛抵星架坡．引起此間人士對遠東方面之注意．不少人士認爲倘德軍力謀進迫高加索之時．苟非遠東局面突趨危急．則威將軍何故於此時離職赴星架坡．

此間無人預料日本將因德方之宣佈美國向德挑釁而立即與美國開戰．據測日本必將利用德約中模兩可之條文．以便由日本自已決定．

「紐約泰晤士報」稱．希特勒之宣言．乃預留地步．以便照會日本聯合德國共同攻擊美國．「惟希特勒尙不敢向日本提出頗令日本爲難之提案（即對美作戰）．日本深知羅斯福總統於海軍日演說中所云歷史將記明誰先射擊．就全局而言．其重要者不在誰先射擊．而在誰作最後射擊耳」．

（合衆社三日達文波特電）英前陸相培立厦今日在此間演說．提議英軍應在地中海區大舉進攻．以解救蘇軍咽喉目前所受之緊握．渠稱．是項行動可使英帝國軍隊．廢除目前所守之陣線．而集中於英國海軍力量及其他實力能佔優勢之區域云．

英將徇蘇要求
向芬匈羅宣戰
美要求芬與蘇和為最後探試
芬認美得消息不確將致覆諜

（合衆社四日倫敦電）此間一般認爲英國最近徇蘇聯所請而向芬蘭．匈牙利及羅馬尼亞宣戰．已屬必然之事．

英外相艾登最近若不將英國對此舉之決定通知蘇駐英大使邁斯基．則外國外交家將認爲奇異．

衆信美國務卿赫爾揭露蘇聯願與芬蘭言和．係此項宣戰之最後的預試．料英自治領亦必贊同．

刻自權威方面探悉．蘇政府自八月中旬向芬蘭首次提出和平建議以來．蘇聯會迭次作非正式的媾和建議．

（路透社三日倫敦電）據悉．蘇聯政府會向英國建議．謂英國應對羅馬尼亞．匈牙利及芬蘭宣戰．而英國亦正與美國及其自治領討論此問題．

「泰晤士報」外交訪員稱．「事實上英國對待匈．羅．芬三國正如對待敵國．宣戰不過將此事實加以承認耳．

事實上言．當然有贊成及反對宣戰之理論．但應予以考慮之點．却係極明顯者．

今抵抗德國最力予德軍以最大創傷之蘇聯提出此請．不論我國是否以此等國家爲敵．彼等已以我爲敵」云．

（中華社三日華盛頓電）國務卿赫爾於本日在對新聞記者之談話披露消息稱．美國政府已警告芬蘭．如欲維持對美之友誼．則必須迅速停止其向蘇聯之進攻．及接受蘇聯所提出之和平談判．在八月美政府會對芬蘭提出蘇聯方面之和平案．而以領土代償予芬蘭．照芬政府漠視該提案．而芬蘭繼續此種行動．對美國援助與德作戰抵抗德國侵略之國家政策．大有妨礙．

赫氏又稱．美政府時常提醒芬蘭．美國現時對芬蘭所取之途徑甚表關切．最近并已訓令在赫爾斯基之美駐芬公使通知芬蘭政府．倘芬蘭政府欲維持對美之友誼．則必須提出有力之證據．從速停止其在蘇領土內之軍事行動．在原則上．應將芬軍隊撤退．赫氏又稱．美公使會再提醒芬蘭政府．促其注意蘇聯和平談判之提議．美政府現正等候芬蘭政府之答復云．

（路透社華盛頓三日電）美國已警告芬蘭．如欲維持其對美之友誼．則必須迅速停止其對蘇之軍事行動．

美國務卿赫爾今日招待新聞記者時披露此消息．某記者問曰．以英國因美國之反對．以致遲遲未向芬蘭宣戰．此說可靠否．國務卿曰．美政府已屢促芬蘭注意美國對芬蘭現時所取途徑之關切態度．

赫爾稱「但因美國呈一向對芬之關係良好．美國政府對芬蘭政府現時之政策迄未下一論斷．將來日同様之關係可得以維持．美國駐芬公使最近已奉訓令通知芬蘭政府．倘芬蘭欲維持對美之友誼．則必須提出有力之證據．證明芬蘭從速停止其對蘇之軍事行動．故爲達到此目的起見．在原則上芬軍須迅速撤退．同時美公使亦再提醒芬蘭政府．蘇芬間之一切大糾紛．均有和平解決可能．美政府現正等候芬蘭政府之復牒．

「八月十八日芬蘭駐美公已接到通知．內書美國務部得悉蘇聯如以諾債土地之原則討論芬蘇間之和平．但不論在華盛頓抑或在芬京．均未有芬發言人於事後表示頗意調查此事是否可能．」

德方「美國深知芬蘭因受和．惡逼．目前與蘇聯言並不或有若干困難．但此芬蘭能更改下列事實．即繼續目前之政策．若長此表芬．世芬政府已不能代蘭之自由人民．對世界反納粹國家及芬蘭本身頗有重大威脅」云．

（合衆社三日華盛頓電）芬蘭駐美公使布魯谷甫今日發表聲明．謂美國務卿赫爾之宣言已轉遞芬政府．但芬公使館目前不能有何意見發表云．

（合衆社三日瑞典京電）芬蘭官方通訊社引述有資格方面所言．證實已接到美國之照會．但謂「華盛頓發來關於該問題之消息．并非完全正確．芬蘭不日將送致覆牒」．

克里米亞方面 蘇軍截分兩部
德稱俘獲紅軍五萬
諾佛羅西斯克港首次被轟炸

（中華社三日柏林電）德統帥部宣稱・德羅兩軍本日將克里米亞之蘇軍截分爲兩集團・其一企圖由塞巴斯托波爾逃走・另一集團企圖由刻赤逃遁・

德機轟炸準備蘇軍撤退之運輸船・共炸沉蘇運輸船十艘・總噸數約三八・〇〇〇噸及於十四艘已重傷・

在中部戰綫・德軍已佔領奧勒爾與卡爾科夫間之鐵路中心與實業中心點庫爾斯克・

德軍自克里米亞作戰以來・在該方面俘虜紅軍計五三・一七五人云・

（中華社三日紐約電）此間接獲消息稱・德軍掃蕩克里米亞・現已抵達塞巴斯托波爾北二十哩之巴克智薩爾亞云・

（中華社三日柏林電）德官方通訊社稱・德機昨日首次襲擊黑海東岸之諾佛羅西斯克・該地爲蘇聯在黑海之第二海軍根據地・人口約十萬・爲德軍向高加索進攻之重要目的根據地云・

德軍源源增援 蘇京極端危急
德芬軍離摩爾曼斯克十五里

（中華社三日紐約電）美聯社電・莫斯科電台廣播稱・德軍源源增援莫斯科戰線・莫斯科已進入極嚴重之階段云・

（合衆社三日庫侔斯夫電）據官方報告稱・德空軍正不竭轟炸莫斯科・每日凡四五次・但軍事目標損毀尙微・

又據空防當局稱・自戰事開始以來・已擊落德機四百架・

一遲到之報告第一次提及圖拉之戰事・據謂自紅軍阻止向摩什斯克發動之攻勢後・莫斯科之戰已漸向南移・現當蘇軍堅守伏洛科拉姆斯克及喀里寗右翼之際・德軍似由奧勒爾之北向圖拉進展云・

（合衆社三日倫敦電）今日經蘇聯官方塔斯社發出之莫斯科公報稱・「本月三日晚・我軍全綫與敵作戰・本月二日晚・在圖拉某區作戰之我軍・曾擊毀四十輛德坦克車及五百名法西斯軍官及士兵」・

（路透社三日倫敦電）蘇聯廣播電台今日宣稱・莫科斯之爭奪戰・已踏入「最嚴重階段」・

該廣播員稱・德統帥部正集中「坦克軍・大炮及兵員」・準備在中段前綫作戰・該廣播員繼稱「我軍準備保衞每一寸之領土・至最後一息・偉大而具歷史性之責任・刻已降臨於此鞏防衞首都之無數紅軍身上・未來之時光・無論若何困難・我軍必感覺渠輩之力量必能負起渠輩之責任・堅持到底」・

據傳・圖拉區刻正展開特別激戰・但傳蘇軍仍能堅守該城各通路・

在庫侔斯夫之路透社特別通訊員稱・克里米亞之爭奪戰・已更趨緊張・蘇海軍陸戰隊現正在該島之地峽協助蘇防軍作戰・渠輩對擊退德軍之突擊隊・已表現超卓之力量・該等德突擊隊・正努力作一決定推進以衝破蘇軍防線・

該通訊員繼稱・在頓河上・羅斯多夫附近・德軍之砲火已能達通至該城之公路・但德軍之推進仍被阻遏・居民每日正改良防禦工事・設有更多機關槍網・

據最後消息・在北段之德軍推進已太遲・因北極之寒冬已在穆曼斯克區域開始・在此線之蘇軍・正爆炸巨石設防・並掘壕固守云・

但柏林方面仍表示樂觀・瑞典報紙駐德京訪員曾撰文述及克里米亞及北線德軍之迅速進展・事實上・據謂芬德軍正以全速力向穆曼斯克挺進・距該城僅十四哩・據謂芬機正不斷襲擊穆曼斯克鐵道・

據駐芬京之瑞典訪員稱・曾聞喀琅斯達方面傳來猛烈砲火聲・「令人相信波羅的海蘇艦隊正在漢哥未失陷以前向西衝出」・

關於克里米亞方面・德國各無綫電台今日均一如往時於播送喇叭及鼓聲之後發表「特別報告」・聲言該處蘇軍已被擊散・德方聲言已佔領庫爾斯克・該處係在奧勒爾與卡科夫兩地之間・有九萬居民・及各種工業・關於德方佔領克里米亞首府森佛羅波爾之聲明・倫敦權威方面尙未能從蘇方獲得證實・對於德軍在克里米亞半島曾有若何遙遠之推進・亦未獲詳情云・

（中華社三日庫侔斯夫電）莫斯科戰事進行之猛烈・位於窩瓦河上流之庫侔斯夫已成爲蘇聯之戰時首都・

在戰區撤退之民衆・繼續抵達城內・蘇聯政府之高級人員・臨時在市區內旅店住宿者・現已在城內外尋求房屋作較長久之計劃居住・據蘇當局稱・在最近將設立食物貯棧七所・以供給牛油・魚肉等之食物云・

（中華社三日倫敦電）據斯德哥爾摩消息稱・向摩爾曼斯克進攻之德芬軍・刻已抵達離城十五英里之地點上云・

（合衆社三日柏林電）據德官方通訊社報告・二日晨蘇軍曾再拚命企圖渡過尼瓦河（在北線）但被德防禦砲火擊退・蘇突襲艇十七艘被擊沉・按・上星期六日曾有同樣之企圖亦以同樣方式被擊退・蘇方死傷甚衆云・

南非海外 英艦截獲法護航隊

（合衆社四日倫敦電）英海軍今日宣稱・英艦曾在南非海岸外截獲一法國護航隊・幷阻止其自行鑿沉之企圖・據該宣告稱・現正繼續取行動云・

泰米輸日 辦法不變
外傳泰禁米輸日不確

（同盟社四日東京電）三日一部外電謂泰國禁止泰米輸往日本・日外務省鑑於問題之重大・曾電日駐泰大使坪上査詢・頃悉・泰國經濟部並無變更向來實施中之米穀輸出統制辦法・判明外電所傳・毫與事實無根・足徵泰米之對日輸出仍舊無變云・

（合衆社四日東京電）日外務省今日指外國報紙電訊謂泰國決定禁運米赴日之說爲「毫無根據」・據稱・日駐泰大使已獲得泰國經濟部發出之聲明・謂運米出口管理措施將無改變・故白米仍將繼續如前運往日本云・

（路透社四日星架坡）泰總領事昨日自曼谷返抵此間時・謂外傳日軍已越過泰越邊境之說・實屬無稽・渠稱・泰軍隊已撤回邊境內若干距離・藉以減少任何事件之發生危險・

渠謂事件之發生容或有之・倘果如此・則已被外間傳之過甚・曼谷人民幷未被此項消息所驚擾・

渠述及英泰關係時稱・「泰國與英極爲敦睦・現似乎無足以破壞此項友誼諒解之事」云・

滬工部局訂附屬法 管理零沽物價
藉以防止生活費高漲
違法零售商人牌照將予取銷

（路透社四日上海電）此間領事團今日正式授權滬工部局訂一新的附屬法・以管理零沽的物價・使工部局增强其針對乘機牟利者之手腕・依據此項附屬法例・所有零沽者無論係個人・商店或公司・必須以彼等之存貨及售價表呈交工部局・此後關於物價之規定・必須依照工部局之通告・

（合衆社四日上海電）滬工部局今日通過一項附屬法例・目的在强逼上海零售商依從工部局將規定之物價・藉以防止生活費之高漲・該項附屬法規定・倘零售商違背此法・其牌照將被取銷・

美孤立派組織 排斥韋爾基團

（合衆社三日華盛頓電）共和黨孤立派份子若干人・刻正組織「排斥韋爾基團」・因韋氏支撐美政府之外交政策・彼等稱・料衆議院共和黨議員終必有百分之八十同情此舉・

此項運動之第一次抨擊・由參議員威里斯及四議員於上週末發出・彼等矢言反對政府當局「牽涉本國於不宜而戰之戰爭」之努力・該等反對份子包括曾投選韋爾基爲總統之衆議員哈勒克・衆議員馬丁被要求爲該團之發言人・

美關懷日葡新航線 帝汶總督表示驚異

（中華社四日帝汶電）美政府甚關懷日葡訂立之帛琉帝汶航空線・帝汶總督表示驚異・謂葡政府所許可之帛琉帝汶線・與其他經葡政府許可之在葡領內或葡國殖民地內起航之外國航空線・幷無差異・日本之在帝力設立機場・該處幷無日本之電台設立・該機場及爲帛琉帝力間起航之便利之設備・仍在葡人之管轄云・

布林美將軍 下週抵澳
澳洲總理寇田暗示・刻正考慮對日態度・

（路透社四日堪培拉電）統率澳洲駐海外帝國軍司令官布林美將軍・將於下週抵澳與戰時內閣及軍事委員會舉行討論・

澳總理寇田今日在此間宣佈此消息・同時渠暗示澳洲正考慮修正其對日本之態度・此項商量將包括對尤關於歐洲範圍之考慮」云・

羅賓摩爾號被襲事件
美要求德賠償
德仍拒絕答覆美要求

（中華社三日華盛頓電）據國務部披露稱・關於美商輪「羅賓摩爾」號在大西洋被擊沉・美政府在九月十九日已要求德國在九十日內賠償二・九六七・〇九二元云・

九月二十三日・德在華盛頓之代辦訪赫爾稱・德國未在答覆美國通知之地位云・

（合衆社三日華盛頓電）美國務院今日揭露・關於美商輪「羅賓摩爾」號被擊沉事件・美國已向德國要求賠償損失費二百九十六萬七千元・

國務院並公佈國務卿赫爾曾與德代辦湯姆孫交換照會・表示柏林當局至今仍拒絕答覆美國務院之要求・並揭露德代辦拒絕將羅斯福總統之認定「羅賓摩爾」號被擊沉事件・爲「海盜行爲」之宣言・轉送至柏林・該宣言係錄自羅斯福總統致國會之咨文者・查美國照會發出之日期・爲九月十九日・

（合衆社四日華盛頓電）美海軍部今日宣稱・美艦「慶賓占姆斯」號沉沒後・刻未明下落者有該艦軍官七人・水手八十八人・

日國民體育會 宣告閉幕

（同盟社三日東京電）日本國民體育大會最終之第四日下午四時在外苑競技場・舉行閉幕式・由大會會長小泉厚相・授表彰狀與各優勝選手後閉幕云・

德公佈大西洋擊沉船艦艘數

（合衆社四日柏林電）德統帥部今日宣稱・德潛艇在大西洋擊沉十一艘商船・共五三・〇〇〇噸・及一艘驅逐艦・另有商船三艘及驅逐艦一艘被雷襲擊・有數艘被擊傷云・

美英商定辦法 運物赴法未淪陷區
美國務卿赫爾稱

（合衆社三日華盛頓電）美國務卿赫爾今日宣稱・關於派輪運儀救濟物品前往法國未淪陷區一事・美國業已與英國商定辦法・

美國務院某發言人隨又稱・關於運儀上項物品之船隻之安全問題・美國尙未與德義兩國訂定辦法云・

（路透社三日華盛頓電）美國務部宣稱・英國已允准美國紅十字會船運儀救濟品供給法國佔領區之兒童・該輪將於十一月二十日左右啓程往馬賽・刻正進行談判・要求獲得軸心之安全保證云・

星洲日僑 預定本月中旬乘淺間丸返日

（合衆社四日星架坡電）刻探悉・直至現在已有日僑四百九十八人・預定乘「淺間丸」返日之船票・該輪將於十一月十五日左右抵此・此間日本總領事亦將乘「淺間丸」返國・

日駐越大使 芳澤抵臺北 今日赴河內

（中華社四日臺北電）日駐越大使芳澤及其隨員一行・於星期日下午乘輪抵達此間將於十一月五日離基隆前赴河內云・

義首相演詞表示 欲向法國提出索回領土要求

（合衆社三日羅馬電）墨索里尼今日在此間發表演說・明白宣示義大利欲向法國提出索回領土之要求・

此演辭之發表・適在於再度盛傳法國有與德義締和可能之時・

外交界方面認該演辭係墨索里尼將向法國堅持其要求之表示・不管停戰協定是否轉成爲一和平條約云・

日鐵道會討論 東京柏林直通鐵道

（同盟社四日東京電）日本鐵道會爲計劃東京柏林直通鐵道問題・四日正午開會討論・到有關係之官民權威者三十餘人・由會長井上匡四郎致開會詞・

美國爲英建造護送艦五十艘

（中華社三日華盛頓電）美海軍部發表稱・美政府決定在租借法案計劃下・以三億美元・建造五十艘護送艦予英國・其中有二十四艘在加利福尼亞建造・十二艘在波士頓建造・八艘在華盛頓之帶熱海峽建造・六艘在菲列得爾非亞建造云・

（合衆社三日華盛頓電）美海軍部宣稱・該部已投權爲英國建造護航艦五十艘・款項由租借法案供給・預算約需三萬萬美元云・

（合衆社三日美國新倫敦電）此間今日宣佈・美國潛水艇工廠・一艘「B」級與一艘「S」級者・將於星期二日依據租借法案轉讓與英國・

（合衆社三日華盛頓電）美國參議員居尼今日主張完全廢棄中立法・謂德國已成爲美國之實際敵人・而非潛在之敵人矣・

渠斥責國防工業之勞工糾紛・謂美國添造一百五十艘潛艇之計劃・因工潮突起・致浪費許多時日・

渠稱・「美國如繼續採取怯懦政策・則美國人將見德帝國之黑鷹將侵蝕美國民治之骨矣」・

參議員基列特繼起發言・謂前此所採之步驟已使美國趨近「戰爭之深淵」・

參議員貝爾波插言辯論・提出設立四個軍事訓練學校・（海陸軍官訓練學校各兩所）幷謂・「吾人從事全力戰之期・當不在遠」・

義報譴美破壞中立

（合衆社三日羅馬電）蓋達今日在「義大利紀事報」撰文稱・「一北美之戰爭煽動者已在地中海襲擊德國潛艇及義大利護航隊・彼等已破壞海牙之中立協定」云・

（合衆社三日海德公園電）羅斯福總統今日在招待新聞記者席上・有人請總統討論德國所謂美國已開始對德射擊之聲明・總統答稱・除見諸報章外・渠對此未有所聞云・

基尼亞號被襲經過

（合衆社四日紐約電）駐冰島首府之合衆社通訊員發來關於美驅逐艦「基亞尼」號於十月十七日被魚雷襲擊之首次報告如下・

「當美艦「基亞尼」號被襲時・該艦正在黑夜中與一羣圍繞一護航隊之潛艇對戰・

在鍋爐間工作增加蒸汽之機房人員七名・均不知何物擊中彼等・當艦上發生爆炸聲時・有四名已失蹤・

受傷被送往醫院療治者有八人・其中一人・名李曼者臥於醫院病榻稱・「基亞尼」號於十月十七日午夜一時三十分在冰島西南三百五十哩投下深水炸彈將該等潛艇驅離一向東駛之護航隊後・即被轟擊三次・

李曼又稱・「吾等原隨護一向西駛之商船隊・但後奉命加入由加拿大舊式巡洋艦所保護而向東駛之商船隊・該等加拿大戰艦亦曾被襲擊・該商船隊於下午被襲未幾・吾等即加入隨護之・入夜後・又一新襲擊開始・當即見三艘運油船起火・前面之潛艇向緩駛之船隻施放魚雷・」

渠繼稱・「德潛艇一艘・在「基亞尼」號與商船隊之間突出海面・其馬達已除出・故吾人無法偵察之・該潛艇必定相距不遠・會施放魚雷三次・一枚在艦首側射去・另一枚擊艦尾不中・但第三枚則擊中吾艦中部・吾等試放火箭・但屬徒然無劾・遂是再向空鳴短槍・於斯時也・各船艦皆自顧不暇・其他驅逐艦皆向前駛掩護商船隊」云・

努力生產軍火 以六個月爲期
英勞工大臣主張

（路透社三日倫敦電）英勞工部大臣卑雲在蘭尼里向軍火廠工人演說・主張以六個月爲全英國軍火工業「最大而迫切努力」之時間・並謂・彼或將要求於星期六及星期日照常開工・

渠稱・余願有六個月之辛勤工作・當希特勒於明春展開其攻勢時・則吾人可有準備・目前大戰場上戰爭階段之嚴重・正與去年不列顛之戰瀕於英國遭受進犯之點者相同」・

卑雲暗示將徵召婦女參與戰時工作・謂盈千整萬之已婚婦女・應入工廠作工云・

上海字林西報 罷工潮已解決

（路透社四日上海電）上海「字林西報」之排字工人・辦公室工人及管店之罷工潮已解決・該報今晨照常出版云・

海州鹽場 產量激增 歷年所罕見

（中華社四日南京電）海州鹽場自經財政部當局銳意整頓以來・鹽務機構日臻健全・各鹽場秋收後・更產量激增・同慶豐收・迄十月底・產鹽量已達一百餘萬担之鉅・爲歷年來所罕見之良好現象云・

河南省日軍稱 佔領汝南

（路透社三日東京電）河南省之日軍今日聲稱佔領一據點――汝南・在漢口之北約二百里・又繼稱・將日軍追擊退却之渝軍・現已進至豫西北山地一帶之陣線云・

修葺英商輪 罷工潮解決
五千餘工人已復工

（合衆社三日布洛克林電）曾延阻徵轉英商輪修葺工作之罷工潮・業於今日結束・五千五百名工人均已復工・

南斯拉夫京城 共黨獵人百名 已被德軍槍決

（路透社三日倫敦電）據南斯拉夫京無綫電台稱・今日有「共產黨及獵太人」百名・在南斯拉夫京被德軍槍斃・爲被擊之一個德兵復仇・

日本內厚兩省 人事更迭
武井羣次升任厚次

（同盟社四日東京電）厚生次官兒玉・因病辭職・同時內務・厚生兩省勅任官亦有更迭・據發表如下・厚生省人口局長武井羣次升任厚生次官・愛媛縣知事中村敬之進調任厚生省人口局長・內務省監查官 田昌福調任愛媛縣知事・企劃院部長中島清二調任內務省監查官・兵庫縣總務部長龜山孝一調任企劃院部長・

蘇發言人表示 日蘇懸案
最近多未討論

（合衆社三日庫侔斯夫電）蘇聯官方發言人勞蘇夫斯基揭露・滿蒙勘界委員會在哈爾濱之會議・已於十月十六日完滿結束・邊界經已勘定・

當被問及日蘇間重要懸案最近曾否有進展・及最近之貿易協定會否付諸實行時・勞氏答稱・「最近數月・幷未討論其他問題」云・

日大使
月中返國一行

（中華社四日南京電）日駐華大使本多熊太郎氏・已定本月十五日返國一行・

美轟炸機一架在大西洋失事 機員十二名斃命

（路透社四日華盛頓電）美海軍部今晚宣稱・海軍轟炸機一架在大西洋碎毀・機內官佐及機員十一人與乘座該機之陸軍官一人皆斃命・該機自星期日晨即告失蹤・

官方簡略之報告・并未提及該機在何地點失事・除列出機內人員之姓名外・亦不宣露失事之詳情・斃命之陸軍官係羅賓遜少尉・

印度政府禁止 日滿物資輸入
日印貿易關係斷絕

（同盟社四日孟買電）印度政府統制官一日宣佈禁止輸入日本及滿洲一切物資・查印度政府對日本貨物之輸入・曾於十月十日宣佈緩和一部限制・惟因此次之宣布日印貿易・又告斷絕云・

擁護最高領袖 汪主席

行政院通過 徵收通行稅
征收暫行條例亦通過
陳允文任外交部常次

（中華社四日南京電）行政院四日第八十四次會議決議徵收通行稅・共暫行條例亦經通過・並通過任命陳允文爲外交部常務次長・陳國豐爲總務司長・張劍初爲歐洲司司長・孫理甫爲通商司長・

接 體育版

青支會公開籃球決賽
定下星期一舉行
下午八時在青支會球場舉行

球棵

青支會主辦之全港

公開籃球賽・自開賽迄今・已入至決賽階段・查南華・民大・及中青三隊・各勝十二場・而負一場・積分相等・須重新作三角決賽・以定冠軍誰屬・賽會當局・乃於昨日假文園酒家・召開會議・討論編配賽程問題・出席者・石振達・李振中・木湖・盧賽康・蕭漢烈・李飛雲等・經多時之討論・卒議決冠軍決賽所有收入・撥作青年會四十週年紀念籌募基金之用・比賽日期・則定在十日（星期一）・十四日（星期五）・十七日（星期一）三晚舉行・每晚定八時開賽・門券分一元・六角兩種・名譽券五元・（三晚通用）・以前發出各券・一律取消・至於球證問題・則議決聘請李振中・張仁聲担任・計時員由郭木枝・楊浩宏・陳錫添担任・賽事仍在青支會舉行・隨即編定決賽秩序如下・

十日（星期一）
青年會 對 民大隊
十四（星期四）
民大隊 對 南華會
十七（星期一）
青年會 對 南華會

蔡惠全到港 日期未定

金玲

我國留美業餘網球名手蔡惠全及美國名手哈孟・此次乘勿地臣總統輪由美來港・計程本月中旬可抵埗・頃據輪船公司消息・謂該輪抵港日期不能確定・故蔡君在港作網球表演比賽・須待抵港後・始能決定・查蔡惠全乃廣東中山縣人・現年廿七歲・廿一歲榮膺英國劍橋大學網球冠軍・幷獲該校文科學士銜・曾代表我國參加國際台維斯盃網球比賽二次・與世界第一流網球選手角逐・球藝超卓・屆時在港表演必哄動一時也

健體精神盃
兒童小型足球賽
漢英出戰旋風
下午五時在蕭頓球場舉行

一梅枝

健體精神盃兒童小型足球賽・自於本月廿四日揭開戰幕後・迄今已漸至密鑼緊鼓聲中・按表今日下午五時正・由漢英出戰旋風於灣仔蕭頓兒童游樂場・考旋風已出戰兩次・而兩戰俱以零比零賽和・漢英僅出師一次・以零比一見負於西園・兩隊均同失兩分・雙方爲求不再失分・以免影響奪標前途起見・今日必盡遣精銳上陣・漢英擁有梁子超・伍振興・杜永權・王子雲・李光華・梁福松・黃苗棠・羅德福・譚煥德・梁志雄等・爲力亦甚雄厚・而旋風亦有莫美鴻・黃啓智・黎誠頌・鄭木勝・方恩潤・楊國祥・羅國柱・譚慶恩・李世傑・陳振權・等・實力强勁・屆時兩隊相逢・劇戰難免・以雙方藝術而論・半斤八兩・未至最後一分鐘・未能預測何隊操勝・茲列雙方陣容列下・

△漢英隊
梁子超
伍振興
王子雲 杜永權 李光華
黃苗棠 梁福松 李志雄 譚煥德 羅德福

△旋風隊
莫美鴻
黃啓智 黎誠頌
鄭木勝 方恩潤 楊國祥
陳振權 李世傑 譚慶恩 羅國柱 黃傑昌

第二屆尋常盃賽
本週有賽事三場
二時三刻起在半島球場舉行
會字組有兩場總字組祗一場

一枝梅

九龍小型足球總會主辦之第二屆尋常盃小型足球聯賽・已於本月二日揭開戰幕・在隆重儀式中・先由總字組半小隊與大南隊舉行處女賽・此後每逢星期日舉賽三場・由下午二時三刻起・俱在半島球場舉行・本週比賽秩序・業已依次編妥・會字組有兩場・總字組則祗一場如左・

下午二時四十五分
會字組 大角嘴 對 廣隆隊
下午三時五十五分
總字組 魚業藍 對 廣華隊
下午五時零五分
會字組 興衆隊 對 半大隊

又據賽委會宣佈各隊球員祇准增補至定額止・但球員不能移籍轉隸別隊・至於開幕照片・各隊欲留爲紀念者・可向賽委會主席梁夢常氏定購云・

體協會 小型球部 昨開會議

球棵

中華體育協進會小型球部・於前（星期一）下午七時・假灣仔勳寧餐室召開會議・出席者有劉宗燦・易化石・彭鉅標・施普惠・林中・雷少明・曾境康等・討論關於舉辦小型球賽・以備挑選選手作港澳小型球埠際賽代表・該部最初擬舉辦特別銀牌賽・惟當晚施普惠提議取消特別銀牌賽・另行舉辦一國際小型球賽・作三場兩勝制・由協會去函香港小型足球隊聯會・九龍小型足球總會・及中華全國小型足球協會香港分會・各選派代表若干人・準備將來與陸軍隊作慈善賽・從慈善賽中挑選好手爲用云・

又該會乒乓部・定今日下午六時半・假勳寧餐室召開委員會・商討關於舉辦單人乒乓及團體乒乓賽事宜云・

足球總會明日召開
緊急小組委員會
審查三球員被逐離場事

飛而生

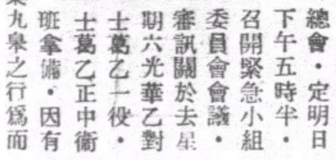

香港足球總會・定明日下午五時半・召開緊急小組委員會會議・審訊關於去星期六光華乙對士葛乙一役・士葛乙正中衞班拿備・因有藐視球證葉九皋之行爲而被球證揮令離場・及去星期日卅六營炮兵對炮兵總部・卅六營炮兵荷路與波查士・因犯規被判離場事云・

丙組聯賽 今有一戰

飛而生

今日下午四時三刻・將有一場丙組聯賽舉行・由十二營炮兵戰七營炮兵・賽於花墟球場・由十二營炮兵出戰七營炮兵・雙方爲力半斤八兩・屆時必有劇爭・雙方陣容列下・

△十二營炮兵
羅 威打 把士巴 士 通 拿賽 威吉 路 臣 連 打 符菲波篤曲 利 亞芙頓打氏

△廿營炮兵
班 架 士 巴士 打 域巴 勞 勳 多羅士 威 會錫 康 拿 盧玉鵬 布 力 衛路 利 烈

居民聯會 國際長跑 章程略有修改

棵子

港九居民聯會主辦之第二屆國際長途賽跑・經已開始報名多時・報名日期已定在本月底止截・查經已報名參加者・西人已有十數人之多・而我國人士・報名參加比賽者・爲數不少・聞居聯會方面・對章程第六條略有修改・按以前第六條規定・報名時須繳交本人相片・現決計取消此條文・而會長廖炳泉及會兆生等・各贈出銀鼎一座・以資鼓勵云・

蘭泉盃小型球聯賽
摩托點將戰健興
下午五時一刻在海軍場舉行

飄飄子

中華全國小型足球協會香港分會舉辦之全港公開蘭泉盃聯賽今日下午五時一刻・有一場賽事舉行於銅鑼灣海軍球場・爲健興隊與摩托隊交綏・今日兩雄對峙・當有劇爭・茲將雙方陣勢探訪如下・

△摩托隊
林華勝
殷子洪 鄭英權 伍共德
葉榮茂 張仕寧 賴華帝 鄭靄祥
（生力軍）張焯坤

△健興隊
黃國儒
畢華勝 郭啓基 徐慶華
廖貴全 梁炳坤 劉紹榮
（生力軍）李傑芬・李炳照・鄭謙・

小型球友誼賽

香港區

△樂華中童小型足球隊・定於今日下午五時・與振雄中童隊作友誼賽於修敦球場・陣容如下・

△樂華隊
黃志偉 勞成暖
伍球廣 梁志武
羅景南 莫耀才 岑樹華

九龍區

△民族小型足球隊・定於是日下午五時半・特約大角咀小球隊・作友誼賽於半島球場・屆時雙方列陣如左・

△民族隊
麥平
洗耀明 李大漢
石鑑輝 梁炳坤 尹卓新 何有基 梁炳堉

△太角咀
顧松
劉兆蘇 黎耀雲
黃廣成 林福榮 李春發 劉福漢 曾錦洪 梁兆瓊

△藝雄小型足球隊・爲切磋藝術及聯絡感情起見・定於今日下午五時半・在旺角球場・特約藝剛小球隊作友誼比賽・查雙方列陣如下・

△藝雄隊
岑昌炎
馮學清 關家亨
張振環 謝振權（隊長）
馮學全 陳錫棠 李才旺 林福明

△藝剛隊
何清華
羅龍 貴義
譚有 曾興帆
朱世顯 霍倬祺（隊長）

△志雄體育會・定於（今日）下午四時正・與半島酒店半大隊・作再度友誼賽於半島球場・茲將志雄體育會出場球員列下
雷榮光
鄭潤田 黃慶祥
呂紹忠 馮錦棠 陳錦坤 龔耀樟
（生力軍）顧國琦・郝日安・鄧仕超・

△嶺海小型足球隊・特約影友小型球隊・於今日下午五時一刻・作友誼賽於譚公道球場・陣容如下・

△嶺海隊
黎偉洪
吳慶楠 李金泉
蕭冠樂 余炳南 鮑細章 陳玉田
（生力軍）熊瑞生・鍾國雄・蔡志斌・伍文・

△九龍城國民英文中學小型足球隊・與鐵漢小球隊・於昨日下午五時・作友誼比賽於九龍城兒童游樂場・結果以〇比〇握手言和・茲列雙方陣容於左・

△國民隊
黃福星
莊世仰
鄭灼華 黃志雄
賴汝榮 潘文發 黃福全

△鐵機隊
顧松
黎耀雲 單熾佳 單杜貞
馬志雲 李錫輝 林沛成

△青年隊小型足球隊・定於今日下午四時在譚公道球場・特約錦添花小球隊作友誼賽・屆時雙方陣容如下・

△青年隊
盧海天
葉樹根 蔡樵 梁山
邱葉瓊 黃鐵雄 李劍文

△錦添花隊
文壽岐
楊工良 梁海新 蘇哲明
羅品超 張活游 尹海清

代郵

宋靈聖・葉北華・廖貫傳・劉瑞榮各位鑒・今日有蘭泉盃賽・見字請於下午五時到海軍球場助戰・至要・　郭彼得敬約

戴國華・張漢齊二位鑒・見報請於今日十二時或四時左右致電話二五一二六號・有要事奉商・　鄭炳倫約

麥偉麟兄鑒・啓者・數日不見念甚・今日如見有暇・請帶照片兩幀到膠廠球場與弟一見・或電至二一八五四與陸恩强君一談亦可・是盼・　弟張志英謹約

李春發・黃廣成・劉復漢・顧松各位鑒・今日下午五時半・爲本隊與民族隊作友誼賽於半島球場・請到場助陣爲盼・　大角嘴小球隊隊長

嶺海小型足球隊隊長鑑・啓者・近聞貴隊球術精良・威震香江・敝隊欲求練習起見・特約貴隊於本月七號（即星期五）下午四時作友賽於修頓球場・蒙允與否・請即回音・並請代借球場・爲盼・　振雄隊敬約

振雄中童隊隊長鑒・蒙約今日比賽・本當如命・惜是日時間與健體精神盃兒童聯賽相抵觸・請改於明日（星期四）下午五時・爲盼・　樂華中童隊隊長覆

藝剛小球隊隊長鑒・承蒙約賽・不勝欣幸・屆時敝隊定派隊到場候教・但貴隊以後約敝隊作賽時・請改用樂華隊名・是荷・　少勇中童隊長黃志偉覆

內行小型足球隊隊長鑒・啓者・貴隊約敝隊在星期四日・在海軍球場作友誼比賽・但敝隊・因有些球員不能同意・請貴隊見諒・爲頌・　華藝小球隊復

今日潮汐		明日潮汐	
漲	上午十一時十三分 下午十時十七分	漲	上午十一時五四分 下午十時卅六分
退	上午四時三十四分 下午四時〇四分	退	上午五時十四分 下午一時三十分

發揚東方文明展開新秩序

美國中立法案修改與廢棄的問題（二）

任遠大

而且羅斯福這一次的要求・能否獲得國人的同情・尙屬一大問題・即使得到了國人的同情・能否把「禁止武裝」改爲「實行武裝」・亦是疑問・假如就如預想者所料想的事一樣・照樣通過了・亦不能說這就是美國參戰的先聲・

美國商船駛往外國去貿易・目的誰也知道是在乎謀利益在這環球烽火中・美國爲了保護本國的商船而「實行武裝」・這不過是爲了保護自身的權利參戰的「鐵證」・不過是騙人說夢吧・據去月廿六日合衆社自華盛頓來電云・「美國參議院外交委員會發表・多數議員之報告・請即使實際廢棄中立法案・對于應付德國無限制之海戰・至爲重要・並認爲此不致改變美國之中立地位」云・又以參議員康那利「……此一法案・乃一種防衞而非戰事之法案・」後康氏解釋云・「吾人愈堅强・則他國對吾人作成功之進攻的機會將愈少・吾人將在公海上保護吾人航運及輸送國防物質與對侵略作戰之國・而間接增進吾人之力量」而已・康氏此說・誠可以說明此次修約的眞締了・

又據國務卿赫爾在參院外交委員會發表意見云・「美國並無參戰從事・而進入眞正戰爭中之目的・或意圖・美國所進行者・乃爲「自衞法」所指定之途徑・吾人保衞本身・在大西洋之權利・而對抗强暴者與非法之明目張膽之行動・實爲最要之事・吾人應取相當堅定之途徑・不足以成爲有勇無謀・不足以牽涉入並非必要之糾紛中・但却足以支配英勇者對另一英勇者所有之尊重・此或係不能實現者・但其却爲吾人現所欲爲者也」我們從這一點看・亦可以明白這一次的修案之意旨所在了・

現在美參院的一般領袖・對於廢棄中立法的意見・雖然仍是紛岐・但大致言之・亦漸趨於一致了・但無論怎樣・都必堅持在中立的立場下去修改而已・否則必被否決・——因爲美國國根本的在避戰以求利・

自一九三九年第二次歐戰爆發・英法對德正式宣戰・當然・美國是不能不注視的・當納粹勢力將及蘇彝士運河時・美總統竟以大刀闊斧的手段・宣佈紅海爲非戰區・這不能不說是中立法的援用上的一個大轉變・及至本年六月・德蘇戰爭爆發・而德國雖曾正式對蘇聯宣戰・然而美國以蘇聯之對德作戰・其目的正與英國對德的意義相同・而換句話・即是與美國對英的目標一致・因此他也宣佈對蘇不援用中立法・這當然也是援用中立法的一個特殊轉變・現在美國眼看德國的大兵迫近莫斯科・又而突然的去修改或廢棄中立法典・其情形又和上面兩者有什麼分別？我們既然知道・美國的中立法的援用是那麼彈性的・在美總統的超然手段支配之下・現階段的美國中立法・它的援用範圍・已日爲縮小・那麼・如何修改・實也不甚値得詫異・它的根本目的仍在保護商船・大量開往外國貿易・以發展國家經濟・他們爲了要達到這一個目的・並非中立法所能限制的・從前在中立法未有修改時・本來有著禁止商船駛入戰區的禁例・但是他們可以宣佈戰區爲非戰區（如取消紅海爲戰區・是一例）・即使對於交戰國・明知是交戰國的地方・但他們又可以作詞强爲解釋爲非禁例所援用的範圍（如本年九月十五日將英國本部一詞之解釋認爲不包括英帝國之殖民地・如埃及・亞丁・馬來亞海峽殖民地・香港……等都在例外又是一例）・就是公然承認那里是戰區・而那地又是交戰國的本部領土・他們在那「有生意・不能不做」的老調之下・因而又産生那「自運」的對交戰國的商策・以與「一切交戰國貿易」由於「租借法案」的通過更以後・美國可爲任何國家製造商船・美國輪船・可以改懸任何中立國家的國旗去從事和交戰國的貿易・這樣看來・美國的中立法・早就已成爲具文・而實際上的權力・實在於參議院和衆議院的議員的手上・如果那是「福國利民」的政策・自然得到通過・如果那一條是亨通的利路問題・怎樣的去修改中立法・也不成爲什麼問題・但是反過來說・如果是要牽國人闖人火坑・有損於國人生命與福利的事・則必遭百分之九十九的否決・康那利所說・此一法案・乃一種防衞而非戰爭之法案・赫爾所謂乃爲「自衞法」並無參戰從事・而進入眞正戰爭中之目的云云・實乃深明民心・洞悉民情的說話・而亦可以說是這一次對於廢棄或修改中立法的眞相了・（完）

日美關係的檢討（二）

原來美國經濟・經過一度繁榮，此後便入困憊狀態。一九二九前更爆發大恐慌，使其產業不前疲弊，失業人數天天增加。在一九二九年以前，他便已發生兩次恐慌，第一次是一九二一年到一九二二年，這時戰後歐洲各國購買力突然衰退生產便有過剩之象。第二次是一九二八年，則因農產品價格不能提高，農民低價出賣其生產物，高價購入工業品，由是農民購買力漸漸薄弱，發生經濟恐慌，做成一九二九年大恐慌的序幕。到了一九二九年三月，胡佛總統就大總統職時恢復了景氣，其最大特徵則爲人的信用澎漲，引起股票上升，七八月時達到頂點。自是而下，九月五日，華爾街遂受恐慌的襲擊，十月更嚴重，十一月一日至二十九日，紐約股票交易全部價格，由八百七十萬萬美金，跌至四百八十萬萬美金。一九三〇年，美國宣佈放棄金本位制，三星期中，美國流出現金六萬萬元，至一九三三年二月，全國銀行，相繼倒閉，竟達二萬所以上。

這個巨大恐慌，把美國整個繁榮換了另外一副面目，中間雖經羅斯福總統極力救濟，停止金本位制，實行通貨澎漲，幷一面樹立所謂新方案，頒佈十多種新法規，究竟也不能克服危機，這個著名的藍鷹運動。」畢竟救不起美國空前的災難。

其實，美國以前繁榮，是戰爭的賜與，所以，他要再繁榮，也得再來一個戰爭。於是，七七事變之後，他一手做中國生意，一手又做日本生意，左右逢源，財路大開，歐戰爆發，更又做英國生意，德國以外的各國生意，蘇德戰爭，又做蘇聯生意，因此，他懨弱的產業，頓受刺激，恢復以前發達景象，一九二九年以來失業大衆的銷聲匿跡，至此也叫出加薪的要求，罷工事件，層見疊出。故此在日美發生齟齬時期依然還在互相貿易，講著交情。

經濟原因外，尙有一個原因，那就是美國對遠東一貫的企圖，既不願日本强盛，中國大市場，是他們商品的尾閭，中國出產豐富，尤其是最佳的原料供給地。倘使中國强盛

別方面，也同樣玩弄著這番手段。爲此之故，他犯不著和日本正面衝突，落得做一個好人。

渾沌的局面終有澄淸的日子，美國的玩火把戲，結果讓日本和中國有識之士一個認識，和平運動，在這時候就產生了出來。同時，經過若干時日，三國同盟條約，也由環境推動而締結。三國同盟之後，局面變得簡單化，首先制止漁利者的取巧，貌似促進戰爭，加强壁壘，實則用意維持和平，最低限度也在維持太平洋的安定秩序。

自三國同盟結合，形勢又爲之一變，往昔英美也曾對日力避矛盾，及此不能不芥蒂於中，尤其是美國，認爲機會已經減少，遂深切對日本加以先入爲主的錯覺，處心積慮，圖以牽制日本，使不能有行動的自由。但在這時，他還幻想日本會因經濟的需求而對他屈膝，所以便施用二重外交政策：一方面叫渝府不要同日本和，一方面仍然與日本維持商業關係，集中全力援英，先行打擊德義。同時，又拉攏蘇聯，想他跟日本來一場大衝突，好來讓他收拾局面，如願以償。

他的助渝，其初是口惠而實不至。第一，因爲生產還未擴大，更應付歐洲場面，實非傾注全部不可；第二，因爲渝府政治未嘗修明，許多官吏，軍隊素質又不精良，經濟機構復歸脆弱，非大大改革不可；第三，尙須待乎渝府貢其忠輸盡其所藏，以求滿足；第四，他雖對日疑忌，還未願過於刺激日方，增加戰爭因素，是以他祗口頭說著援助援助，渝府也天天宣傳援助援助，到頭來，依舊是買空賣空，毫無事實表現。

日本呢他在這時已把太平的海軍力量加强幷且極力援助國民政府樹立其堅强基礎提高其國際地位，與國民政府同心協力，次第實行基本條約，同時，又以最大的努力，消除東方各民族間的矛盾，用和平政策來維持東亞秩序。他在這時間內，先行調解泰越的紛爭，其次又和蘇聯締訂中立條約，還和荷印舉行經濟談判，聯絡英屬各殖民地的感情，引導東亞各民族走著繁榮的正軌，更促中日滿三國加深眞密切的合作，於是事實告訴我們，美國蓄意在削弱日本，相機行事，鼓動戰爭，日本自謀强固，抱和平的願望，一面又以進步的姿態，促美國對東亞民族的認識和了解其基本要求，拿强有力的海軍，制止戰局的擴大，有此曲折複雜微妙的關係存在，遂令雙方矛盾日漸增加，日漸尖銳，而其根本原因，尙在美國的缺乏維持東亞和平底誠意。

巴爾幹戰爭，削弱了希臘和南斯拉夫，保加利亞也參加軸心，時局推移，自然地發展到德蘇戰爭這一幕整個的形勢，跟住又來一個改換，這時，美國不用擔心到英國的消耗過多，安心去加緊生產，英國也有喘息機會，整其軍旅，以謀一決雄雌，另一面，希臘南斯拉夫既敗，美國又可移其生產的剩餘部分來助渝，堅固他繼續去做「前衞」的心，所以他便稍假辭色，借款於先，迭派顧問專員來華，於後得更深一層的領導作用。

誰知他會打如意算盤，別人也正同樣有其應付辦法，這麼一來，便加速了日法越南協定的發展。

日法越南協定，可說仍以消除戰禍爲目的的自衞行動，因爲德法接近以後美國的動向越來越顯，冰島登陸而外，還暗示隨時佔領法國屬土，法國爲保存其殖民地的主權領土，委託日本保護，揆諸情理，亦殊得當了日本自顧美國勢力日日膨漲，爲自衞的戰略，以保衞其勢力範圍計，也是很切合的措施，况且日本幷非强佔，乃是受人委託，那就更加來得光明了，可是日法越南協定，却正觸到美國的忌諱，因爲日本在太平洋的海軍很强，美國早已戒備，而今再讓他有個根據地，實在不是美所高興，當局必然的，故此該協定一簽訂，美國立即採用經濟制裁辦法去壓制日本，如凍結資金・禁運飛機油等等，他們的政府人員，尤其是大放厥詞，肆意攻擊。

象這樣一個合法的協定，除非法國人或日本人加以反對，別人總無置喙餘地，美國其初雷厲風行，頗似有所作爲，後來看眞情形，便來稍稍寬鬆這種攻擊，甚且羅斯福總統，還以談話方式，一再表示不願發動太平洋戰爭。希望日本同走民主陣線道面，而凍結日資，則又以華資來陪襯，免令日本太過難堪：留著囘旋地步。

於是，如所週知，邱羅會談當中，又提到日本的問題，羅斯福總統同時表示願與日本開談判，日美間經過滿城風雨的階段，忽又氣朗天淸，表現著一種妥協之態，這種會談，一直接觸到現在，尙未終結。

惟是美國的用心，在於誘致日本脫離德意，而日本則欲使美國認識其維持東亞和平的決心，在這中間，尋一條可行的道認，日本能否脫離三國同盟關係，這是一個事實問題，當然不會怎樣有這可能，美國則對日本沒有什麼誠意，祇管遷延時日，打著客底算盤，一面加緊準備，他方面對日本的經濟作戰，即時寬時緊，故作姿[illegible]恐。

隨著這個事實國際情勢的轉變，復又急度趨於緊張，日本輿論對於這種情形，表示不滿，要求政府實際採取有效行動，爲遂行其國策的一致行動，近衞首相及其閣員提出辭職，東條首相在這嚴重局面下肩負巨艱，繼承前定步驟，發展到另一階段上去，而歐洲東戰場，德軍已迫近莫斯科，又使美國要考慮過配合情勢的策略，加以大西洋德國潛水艇的活動，美國更加接近戰爭邊沿，所以日美談判好轉，就更一步一步的好轉，遠東局勢，也一天比一天樂觀。

因此，不管從美國內透露出許多攻擊日本言論，日本也同樣有這現象，事實的需要，兩國間的戰機，已經漸漸減少乃是無爭之論，如果日美談判會有進一步的成就，則將來便轉入有利的第六個階段裏頭，那是後事，我們也不去推論臆測。（完）

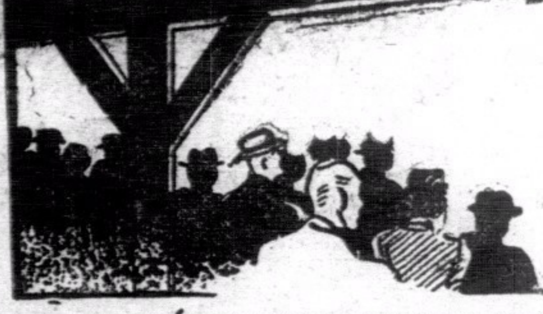

南華體育　第一版

校際兒童小型球賽
國民今日遇培正
下午四時半在九龍城兒童游樂場舉行
今日乃校際盃在九龍城舉賽之第一戰

···飛而生···

香港兒童遊樂場協會主辦之第二屆校際盃兒童小型足球聯賽，已於本月一日揭開戰幕，按照秩序編定，今日下午四時三十分，又將有一場賽事在九龍城兒童遊樂場舉行，由國民英文中學隊出戰培正中學隊。查國民英文中學乃去屆冠軍，共舊將如賴汝强、何澄超、林瑞德、趙子全、吳培林、曾耀等，本年仍爲該隊效力，更有兒童好手譚廼壎亦在該校肄業，而更發現一後起之秀梁木錦，實力亦相當强勁，惟本屆陣容，與去屆編排略有不同，去屆門將賴汝强，今日決掛帥印，至最後防綫，則由譚廼壎把守，後衛仍由駝背小英雄林瑞德出任艱鉅，至於中衛線，由梁木錦與趙子全分任，左翼曾耀，右翼何澄超，倘依照各將往日演出而論，則今日國民隊陣勢，實甚雄厚，惟事實上形勢又不同，蓋該隊之左中衛趙子全，久病初痊，而右翼何

澄超，今日帶傷上陣，表演能否保持往昔水準，仍成疑問，反觀培正隊，球員符名泉、潘義元、麥家軍、孔憲明、陳江冰、熊培傑、周勤常、周世埒、周炎坤、余浩榮等，雖屬不現經傳之輩，惟該校既有自用運動場於校舍之內，爲知該隊球員，屆時有一鳴驚人之演出，將冠軍隊擊退，且國民隊球員，有傷有病，實力想受影響，惟因經驗較豐，或因此而取得勝利，亦有可能。

考國民隊在平日演出而論，全軍有諒解合作，進退有若機械之有程序，而培正各生能日夕浸淫於球場上，諒絡工夫，想亦不弱，屆時兩隊相逢，必有一番劇戰，培正能否取勝，共結點在於前鋒線能否衝破國民之守線，而守衛線能否監視國民三鋒之活動，而國民又得諸地利，是以預料操左券之希望，亦以國民隊爲較高，惟各將必須出全力以赴，方有可爲，否則前途未許樂觀也，但願雙方小英雄，應抱「勝固忻然，敗亦可喜」之宗旨，莫因求勝心切而有過火表演，筆者馨香以祝，聞雙方爲求旗開得勝，對陣容之編排，異常重視，雙方主事者經多時之考慮，始將陣容公佈，茲探錄於左。

△國民隊
譚廼壎
林瑞德
梁木錦　趙子全
何澄超　賴汝强　曾耀
（生力軍）李善葵·吳培林·毛潤香·

△培正隊
符名泉
周炎坤　周勤常
潘義元　熊培傑
余浩榮　陳江冰
周世埒·孔憲明·
（生力軍）麥家軍·

第一屆校際兒童小型球聯賽冠軍國民英文中學隊全體在頒獎時留影

由右至左（後排）林瑞德·阮國英·曾耀·梁榮德（校長）·賴汝强（隊長）·（前排）劉贊登·趙子全·吳培林·何澄超·譚洪光·李善葵

南華會辦桌球比賽

···國光···

南華體育會桌球部舉辦會友桌球讓賽，乃採淘汰制者，即日開始報名，至本月十五日止截，凡該會會友及經會友介紹者，均可報名參加，會員報名費每人定一元，非會員二元，對桌球有興趣者，希即往華人行八樓南華體育會報名參加。

銀牌籃球定期決賽

···金玲···

公開夏令籃球賽會，昨日舉行會議，決定特別銀牌決賽民大對黑灰，定于本月十七日（星期五）下午假中青會健身室舉行，同時舉行特別銀牌，高級及初級夏令籃球賽頒獎典禮。

關於精神獎標準，決定如下（一）作戰態度，（二）出場人數，（三）舉動文雅，結果選出得獎隊如下，（高級）居聯，少雄，童訊，悠悠，（初級）正社，電青。

查高級賽（冠軍）國民大學隊，（亞軍）康元，新青，黑貓，初級賽，（冠軍）金銀隊，（亞軍）團結隊，（季軍）童訊，電青。

球餘偶語

···麥甘泉投···

某球人也，球藝雖不及人，然馳騁疆場，在數十分鐘內，必能蹴球三數次，若罰自由球，尚十可中其一二，故便以此而自滿，於「捱驟仔」之餘，輒約十數知己，到某御用之球場，表演絕技，乘興而來，興盡而返，筋乏力倦，脫卻球靴，試浴「蘭湯」，精神奮發，迴想當時情景，別有一番滋味在心頭，因於休息之餘，握管試作偶語數則，蓋球餘之「偉著」云。

★★★

西蜀趙子龍自棄蜀投袁後，一時論者皆謂趙子龍往日在西蜀當右將軍，抑鬱不得志，今一旦得掌先鋒印，風雲際會，當能盡展所長，觀於對蜀對魏二役，可以知之，但前週對西涼兵馬之戰，子龍卻因西涼地勢險阻，遂舍正路而弗由，從左邊小徑偷渡，果然馬到成功，故某球迷曰，「將軍能以巧勝人，躍馬偏弓引滿發，宜右宜左復宜中，多藝多材頂括括」，又一球迷曰，「一自飄然去不返，舊日雄風曾未減，娘家今日正需才，況復君能左右袒」，言下似有不勝感歎之意。

★★★

昔人有仿杜工部之秋興詩第二首，以詠賭徒者，詩曰，「聞道賭場似奕棋，十年世事不勝悲，田園第宅皆新主，鞋襪衣冠異昔時，直北番風心胆震，征西落日飯餐遲，廚房寂寞沙煲冷，手揬荷包有所思」，云云，步武前人，惟肖惟妙，可謂信手拈來，都成妙諦，偶一憶之，爲之嚮往，因亦拾人牙慧，步原韻試作一首，以詠球場，曰，「聞道球場似奕棋，頻年變幻易勝悲，仲謀卑節降新主，玄德雄威遜昔時，赤壁連環船燬盡，澳洲征戰棹歸遲，營房寂寞香江冷，爲問軍師何所思」。

★大足球界有三國，曰魏，曰蜀，曰吳，小型球界亦有三國，不過大足球界之三國，目下尚殺得難解難分，未知鹿死誰手，小型球界之三國，則西蜀已因六出祁山，全無寸土，中原九伐，枉費機謀，最近似已銷聲匿跡，無復往日之雄威，東吳亦以內部分裂，藍武富將軍率領其部下驍將，投奔紅鸚鵡島黃金屋統帥處，另組新軍，與東吳爭一日之短長，至此遂分爲前吳後吳，獨北魏仍恃其雄財大勢，招賢下士，不少劇秦美新之徒，爭相羅拜於其門下，此往彼來，實力依然不減，有卜者曰「照得北魏，前吳，後吳三隊，實力强橫，你有你日月，我有我乾坤，預料不久之將來，島上所有各小型球賽之銀盃銀盾銀鼎，必盡爲其囊中物，以後一切錦標賽，亦只由彼三隊角逐，別人不得而過問云云，或有問其何故，敢如此武斷者，則答曰，吾日昨在二伯父廟求得一靈簽曰：

第一百上上簽
見說桃源好避秦·
只緣新漲桃花水·
解曰·季子多金·區區一球··

武陵泛棹
乘舟操勝幾多人·
漁父何由得問津·
羣雄儕服·
難與角逐·

本週足球聯賽秩序

十一月五日（星期三）　下午四時三刻

丙聯賽
十二營炮兵對廿營炮兵………赤柱球場
球證………加梨

十一月八日（星期六）　下午四時三刻

甲聯賽
警察會對星島會………界限街場
球證…符利沙　傍證…地路加度　埃仁
九龍會對米杜息………九龍會場
球證…奧馬　傍證…哥士備　李炳棠
東方會對香港會………嘉路連山
球證…告喇華　傍證…巴烈圖　溫莎

下午三時一刻

乙聯賽
警察會對光華會………界限街場
球證………米曹
九龍會對十二營炮兵………九龍會場
球證………菴文士
南華會對香港會………嘉路連山
球證………泰羅

下午四時三刻

星島會對軍需隊………陸軍球場
球證………哥士備
米杜息對工程隊………聖若瑟場
球證………福特

下午三時一刻

丙聯賽
七營炮兵對軍糧隊………漆咸道場
球證………丹美
飛機隊對十二營炮兵………陸軍球場
球證………簑華士
炮兵總部對軍醫隊………聖若瑟場
球證………加梨

下午四時三刻

培藝隊對廿營炮兵………漆咸道場
球證………烈士

十一月九日（星期日）　下午四時三刻

甲聯賽
士葛隊對南華會………掃桿埔場
球證…科士打　傍證…賓咸　金家標
海軍隊對光華會………銅鑼灣場
球證…葉九皋　傍證…施普惠　派奇
聖若瑟對工程隊………嘉路連山
球證…卑押　傍證…沙狄　符利沙

下午三時一刻

乙聯賽
士葛隊對東方會………掃桿埔場
球證………施利華
七營炮兵對打旗隊………銅鑼灣場
球證………史蔑夫
傑志會對軍糧隊………嘉路連山
球證………哥錫

下午三時一刻

丙聯賽
九六五炮兵對卅六營炮兵………赤柱球場
球證………溫沙
廿四營炮兵對覬設隊………漆咸道場
球證………威廉臣

下午四時三刻

大學堂對連佛隊………漆咸道場
球證………碧架
卅營炮兵對打旗隊………赤柱球場
球證………亞當士

下週足球聯賽秩序

十一月十一日（星期二）　下午四時半

慈善賽
港聯隊對軍聯隊………香港會場

下午三時正

球證隊對中西記者隊………香港會場

十一月十五日（星期六）　下午四時三刻

甲聯賽
南華會對九龍會………嘉路連山
米杜息對警察會………掃桿埔場
香港會對聖若瑟………香港會場

下午三時一刻

乙聯賽
軍需隊對九龍會………嘉路連山
東方會對警察會………掃桿埔場
香港會對星島會………香港會場

下午四時三刻

光華會對米杜息………漆咸道場

下午三時一刻

丙聯賽
廿營炮兵對七營砲兵………陸軍球場
連佛隊對飛機隊………漆咸道場
覬設隊對卅營炮兵………聖若瑟場

下午四時三刻

軍糧隊對大學堂………陸軍球場
十二營炮兵對炮兵總部………聖若瑟場

十一月十六日（星期日）　下午四時三刻

甲聯賽
光華會對東方會………界限街場
星島會對士葛隊………香港會場
工程隊對海軍隊………掃桿埔場

下午三時一刻

乙聯賽
十二營炮兵對七營砲兵………赤柱球場
軍糧隊對士葛隊………香港會場
工程隊對南華會………掃桿埔場
打旗隊對傑志會………界限街場

下午三時一刻

丙聯賽
卅六營炮兵對廿四營炮兵………九龍會場
打旗隊對培藝隊………漆咸道場

下午四時三刻

軍醫隊對九六五營炮兵………漆咸道場

九龍小型足球總會主辦第二屆尋常盃小型球聯賽開幕時留影

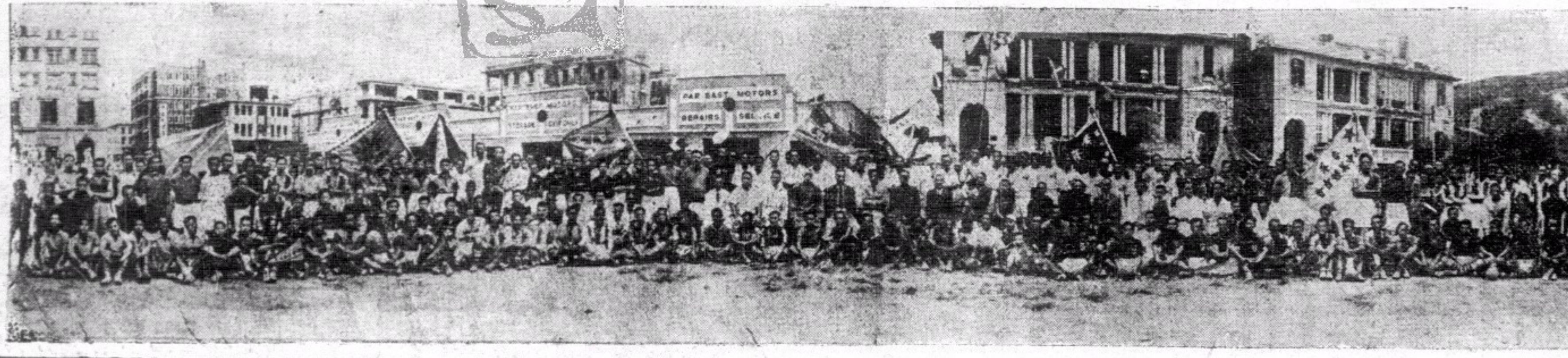

健體精神盃
羿西小球賽書後

···賴端甫投···

鄙人不執筆爲文者已月餘於茲矣；所以如是，非灰心體育，特懷於「用之則行，舍之則藏」之訓耳；是故雖隱處家園猶日以訓練羿弓兒童小型足球隊以自遣，蓋仍迷信在今日之日，非體育無以救中國，而社會又亟待於眞正體育精神之貫輸也。此次健體精神盃因有棣勳盾賽會兒童不復須量度身材即一律准許參加之定章，以爲法未盡善，本不欲參預於役，徒以兒童輩一致請求，以爲非參加盃賽無以知訓練之功，勉强徇情，免從游者無所用其技然耳，自問才疎，同時各隊又各有其良好之教練員，但存「勝固忻然，敗亦可喜」之心而已，初無奢望也。

考鄙人之訓練兒童以賽球之法也，必先諄諄誨以技術爲先，又常以「以直報怨」爲一隊之格言曰：「世界之所以糾紛，蓋亦由於報復心切耳，若能互以人格爲重，相互容忍，則何有於戰爭，在球場中，對爭奪不能無果敢，而萬不可越出技術範圍，對方苟有過量之衝撞，亦應視作誤犯，能用眞正技術勝人，實爲最好之復仇方法，直亦在其中矣」。有黠者亦未嘗不以是反稽，曰：「如先生言，則觀者不將譏吾輩懦乎」？則曰：「否否！人孰無良知，況傍觀者清，懦與謙讓自能辨別，斷無誤認以直報怨之容忍態度爲懦弱無能者也，不記覺先牌對大中華甲隊之役乎，諸君以大避小，大得好評，終因是而獲陳皮先生特贈之文雅獎，則人之必不誤認謙讓爲懦弱，容可知也」。鄙人之設教如是，而結果竟有前日之事，馴致舊自主筆政之南華日報體育欄，所記之羿弓對西園一戰亦有曰：「然自下半場紀錄開後，火藥味即漸漸瀰漫，遍於全場，昔日之文雅態度與體育精神，至此已歸於烏有」，不亦最痛心之事耶？

記者醒非君之所記，因寓一片婆心，然所記事實不無略有出入也。茲敢爲之更正曰：「當時鄙人之率諸兒童，請與西園兒童握手釋嫌，非道歉之謂也；因深知當局者迷，事後如有所警醒，則必幡然悔晤，故特挑使雙方重憶棣勳盾初遇時互換贈品同相表示敬意之前事俾釋嫌修好，免下次相逢時再蹈覆轍耳」，至於西園兒童初有不願握手者，亦失敗者一時感情衝動之常有事，成人隊伍賽罷一隊三呼致敬，而一隊默不致答之事亦未嘗無有，又何怪乎初敗如冷水澆背之兒童，然事實上西園兒童，亦終肯子握手，非「令人失望」，如醒非君所誌也，雖然，醒非君之誤會不無亦有可原之處，當雙方握手釋嫌時，觀衆會圍之數匝，則醒非君或未見雙方實行握手釋嫌，亦意中事也。

此次無論越軌動作之發自何方，鄙人亦惟有自承訓練未得其法，羿弓兒童之不能始終出之以謙讓，蓋亦由於鄙人不善指導之故。自經此役後，吾自承羿弓無復有得精神盃賽會文雅獎之資格，即或因後此能恢復文雅舉動，俾而得之，亦決拒而不納，蓋以爲曾有一次有違體育精神者，即不宜再受不値得之獎勵也，但望其他三隊兒童，今後能謹守規矩，務以獲得文雅獎以爲榮，在鄙人則以爲能獲文雅獎，實比獲冠軍獎品爲尤勝也。

矚花節足球慈善賽
軍聯隊人選已定
港聯隊實力較强可操左券

···飛而生···

本月十一日矚花節足球慈善賽，足球總會已定在快活谷香港會場舉行，下午三時正，首由球證隊與中西記者隊會師，四時半，繼由港聯隊出戰軍聯隊，券價分一元二角，六角及四角三種，關於港聯，球證，及中西記者三隊陣容，先後經已公佈，而軍聯隊名單，因陸軍管理處須經多時之考慮，方能決定，是以久久仍未能發表，據記者調查所得，軍聯隊人選，經已決定，惟最令人懷疑莫測者，厥爲最佳之門將兵其亞落選，而以戾臣任把門大將軍，守衛綫堅强，前鋒綫則微覺脆弱，與港聯隊相較，想非港聯之敵，茲將四隊陣容列下，以供閱者比較各隊實力之强弱。

△軍聯隊
戾臣（米杜息）
符利沙（士葛隊）　施漢（米杜息）
尼士蔑（士葛隊）　畢禮地（米杜息）　必烈（海軍隊）
馬拉布（米杜息）　巴把（海軍隊）　柯路特（士葛隊）　獵披治（海軍隊）　金馬（米杜息）

△港聯隊（管理）史篤士
譚均幹（南華會）
李安納（聖若瑟）　宋靈聖（星島會）
吳祺祥（東方會）　許竟成（東方會）　麥士維（九龍會）
黃景聰（光華會）　侯律（警察會）　許文奎（東方會）　湯景祥（星島會）　阜拉（香港會）
（生力軍）曾啓榮（警察會）·曾仲雲（南華會）·卜比（警察會）·花路（香港會）·鄭文治（南華會）·卓石金（光華會）·

△記者隊
A M
麥兆漢　奧馬　葉北華
奧馬　徐盟輝　區士謂
莫鑑堯　蕭殿廉福
西亞　譚振乾
鄧廣森
（生力軍）依史杜蘭治·鄧勳·泰羅·苗亞士·馬素·派奇·

△球證隊
金家標　M符利沙　李炳棠
碧勒巴利
特　地路加度　葉九皋
亞當士　美史蔑夫
丹　加梨

尚有體育轉入第三版

經濟版

昨外匯市勢仍疲
開倉後牌價一致無變
申電黑市尚鬆滬幫續多拋售
竟日統計或二百一十五萬元

市況 昨日本港銀行開倉・各匯掛牌價一致未更・即申匯價爲四六〇・英匯價爲一〇二・八七五・美匯價爲二四・九三七五・呂匯價爲四九・八七五・澳匯價爲一〇六・五・叻匯價爲五二・七五・印匯價爲八二・六二五・荷匯價爲四六・七五・瑞匯價爲一〇七・〇〇・貢匯價爲一〇六・〇〇・暹匯價爲一四八・〇〇・會後內盤過程仍靜・交易不暢・申電黑市以滬幫續多量拋售・市況仍鬆・但買賣極盛・總額計共二百一十五萬元・又渣打銀行買入呦紙五千元・（價五五・一二五）・茲將各匯市況分列如下・

英匯 開倉後・市況仍疲靜・西人市亦無成交・買賣價復未有變動・即現貨售價爲一〇三・〇〇・買價爲一〇三・〇三一二五・午收及下午均勿動・銀行買入通天單價爲一〇三・五六二五・匯豐渣打銀行票照價・

美匯 開倉後・市況仍沉寂不振・銀行市及西人市均無成盆・而買賣價則照按一式・即現期貨賣盆價爲二五・一二五・買盆價爲二五・三一二五・午收及午後無變・銀行買入通天單價爲二五・五・

申電 開倉後・銀行市竟日閒靜無成交・但售價仍按四六五・而黑市以滬幫多號大量拋售・市況故仍續步鬆・惟買賣甚盛・總額超越二百萬元・初時按價爲八一五・隨即鬆至八二〇・旋回緊爲八一四・後又趨漲・午收價爲八二〇・午後開後略緊爲八一八・俄鬆八二〇・收盤時復緊爲八一五・（成盤計開）成十萬元・八一五五・又成十萬元・八一六・又成八十萬元・八一七五・又成六十萬元・八二〇・又成四十萬元・八二〇・又成六萬元・八一五・又成一萬五千元・八一一四・又成八萬元・八一七・

上海金融市況
==外匯交易仍疎== ==華商續買港單==

（專訪）昨早外匯掛牌一式・惟買賣仍疏・華商於港單續有需求・廣幫銀號售出・價由八五〇・緊至八四〇・八〇・美金票初成四〇・八〇〇・旋於午後步跌爲四〇・〇〇・又三九・五〇〇・現金初成二三〇〇〇・金號及港幫沽出・低爲二一八〇〇・午收價爲二二〇〇〇・午後先報一式・收市時・港幫仍售・因略降爲二〇六〇〇云・

關於柴薪黑市 當局已計劃消滅
董仲偉暢談晉謁統制專員經過

關於柴薪黑市問題・記者昨訪華商總會主席董仲偉叩詢意見・據發表談話稱・本人對於柴薪黑市情形・甚爲注意・同時受多方面之請求・代向當局呼籲改善・本人即著手先向各方調查・且欲詳知柴商方面情形・特設法約會柴業工商總會主席方梅泉君・但始終未獲一晤・及後又偕同郭贊李佐臣兩君晉謁柴薪統制專員安德臣・蒙示以改善黑市辦法・及所擬定施行計劃・并將統制前後經過及從柴商及其他方面研究所得之種種問題・詳爲解釋・并述明欲消滅黑市・使居民不致受薪貴之苦・必須施行擬定計劃・安氏并表示願意設法保障居民利益・本會代表深爲快感・後更再函請專員隨時體察環境・逐予改善及通融・此乃晉謁經過情形最近未獲續發牌照之柴商・紛紛致函商會・請求設法・而柴業工總會主席方梅泉君・亦來函代該會同人呼籲・并聲明多因將誤壞開張日期・致被淘汰・請本會代達當局・本會經即代轉達統制專員核奪・現得函復・謂該局凡接有申請函件均嚴密調查・其所請理由是否屬實・然後定奪・并聲言最近規定之牌照數目・實已足額・不能再事改訂等語・但本人仍希望官方能在顧全大衆居民利益平抑柴價之政策下・亦應予柴商以相當維護云・

昨滬黑市現金市況
金號及港幫先後吐售價步降
早盤晚盤相差數爲三四零零

（本報特稿）昨晨現金黑市開盆・價爲二三〇〇〇・開後本埠金號幫先有售出・價因步降爲二二八〇〇・而二二四〇〇・港幫續售・價再猛瀉爲二一八〇〇・午收價爲二二〇〇〇・午後初報一式・旋以港幫仍多拋售・價復銳跌・計由二一〇〇〇・回落爲二〇六〇〇收市云・

滬米市又告嚴重
米號竟拒售平米
各色米價均抬高二十餘元

（上海十月廿八日通訊）本市平靜已久之米市場・連日因兩租界各米號・拒絕出售工部局洋米・致又造成空前之嚴重問題・雖經租界當局發出佈告・嚴禁各米號拒售平米・但亦迄無實效・詎於昨日起・公共租界內各米號・非特視工部局禁令於不顧・并將工部局所發給之紙牌亦不懸掛・同時公倉小絞米亦隱藏拒售・當此投機惡風日趨猖狂・物價激漲之際・而竟發生此種悖謬情事・實屬令人髮指・

市儈留難 無微不至

而在法租界方面・昨日仍有少數米號拒售平米・即有出售・亦僅許限購五斗・且須顧客自備米袋・自行舁去・一致拒絕送貨・此種措置・亦無非留難顧客・迫使轉購其他高價米糧之一種手段・據熟諳米業界惡習者稱・各米號所以隱藏拒售之原因・大抵以待善價而沽・或即將此改頭換面・以充高價洋米出售者・亦有可能・

隱藏舞弊 或有可能

惟詢諸各米號・據謂・該項平米業已售罄・而洋行出貨手續緩慢・致有此青黃不接・但據洋行方面消息・各米號銷售太快・此中或有隱藏舞弊等情・似應將米號登記之平米・延遲發出・並將登記之數額・酌量減少・究竟內幕如何・容俟當局正式公告・方能明瞭事實眞相・

妄抬市價 應嚴取締

據熟悉米市者稱・在最近兩週內・各色米價均被抬高約二十五元左右・全係一般投機米蠹之死灰復燃・興風作浪・散播謠言所致・但此種波動・工部局苟不迅爲嚴予取締・一般升斗小民・大有不寒而慄之慨云・

小販研究委員會
着重小販實際生活
調查報告書已由超立社具覆
研委會第四次會議快將舉行

（中華社）本港取締小販問題・已由研究小販特委會負責商討・該委會經三度集會將小販整個問題研究・去星期三之一次會議・所討論範圍・更爲廣泛・包括小販現目情況・及將來制度辦法・並提出社會上名流所建議之意見・作詳細之討論・各委並通過將出發各區・作實際觀察小販之狀況・以備參考・現該委會第四次會議・將於短期內舉行・在上週市政衞生局例會時・該委會對於小販之研究情形・亦當有所報告・查該會在成立之初・爲欲明瞭小販詳細狀況起見・特提出問題十五項・著令小販超立社調查擬覆・以供參考・該問題包括港九小販人數及其家庭與生活狀況・每日營業如何・入息若干・將來能否轉業等・同時・并由華民司署派員向港九小販工商總會查詢一切・在研究小販問題未有結論以前・當局對於小販營業・現在已緩予取締・並在對海九龍・油麻地・紅磡・旺角・深水埗各區・劃定小販擺賣地點・俾暫維營業・而本港各區・最近亦經警司許可劃出擺賣地點若干處・呈候港督批准實行・是以港九小販・目前可無若何變更・惟將來如何・則當繫於研委會最後之決議・呈報政府採擇施行・該委會研究期間・定爲六個月・現經兩個月之努力・已搜集有不少之資料・從事研究・而小販超立社・亦於奉命後・將小販情況詳細調查・擬具報告書・由該社主席梁鳳綿於前日（三日）面呈衞生局主席嘉利・並詳陳一切・現該研委會以小販問題異常重大・除接納該報告書以資考證外・並擬著梁氏將來在研委會會議時・面爲報告一切・俾此重大問題・得有合理的解決・一般小販亦希望梁氏能爲同業努力・將來向當局詳陳一切云・

草菰市情 突現淡慢
因外埠船艘稀疎

（本報專訪）國產菇類・如草菇冬菇多種・在港銷場・除本港門市外・仍以外埠爲大宗・連日本港以貨多到故・又値外埠莊因船艘稀疏・以至買意轉慢・因此價格大爲低跌・約數十元之鉅云・計開

類別	每担價目
菇面	五四五・〇〇至四七八・〇〇
菇頭	四六二・〇〇至三五〇・〇〇
行菇	三一二・〇〇至二八八・〇〇

（又訊）各地乾草菇若日前之渴・但來途成本昂貴・而外地需求尚殷・洋莊有依依不捨之意・故銷路仍暢・價亦企定・昨行上開出龍門及河源來貨・約數十笠・價色中上・價格與前市相差不多・各貨已告沽清・查所售之價如下・

河源草菇	三八七・〇〇
上行菇	三一二・〇〇
中行菇	二八八・〇〇
龍門菇面	五四五・〇〇
菇頭	四八二・〇〇
中貨	三八〇・〇〇

昨小絞白米出籠
貨少客衆市突暢
成價較前市約飛漲二角

（本報專訪）昨暹新貨無到・祇由行上提棧上返磨小絞白米開盆・因數量不多・且魯幫追辦・供不應求・市道突轉暢爽・成價較前市突飛漲二角左右・茲將昨各行開出各米價目・分列於左・

光成行

米別	包數	每担成價
返磨小絞米	五〇〇	一六・八五
返磨特別小絞米	一〇〇〇	一七・二〇

警察當局嚴防偷運鎳幣出口
約四百五十萬元
市面鎳幣流通額

（中華社）本港政府鑑於歹徒偷運鎳幣出口・對本港金融影響甚大・故飭令警察當局嚴密查緝・據警方消息・近日歹徒偷運鎳幣出口分爲大批及分批兩種方法・其大批運出者・即如日前水警署破獲之某棧房囤存行將運出之鎳幣十五萬枚・彼等將其分別存放於四個裝載淡菜之木箱中・以掩人耳目・分批運出・惟警方消息靈通・卒將之破獲・至於另一種小部偷運方法・則類多由個人携帶・此等多運至較近口岸如澳門等地・然後集合再運往目的地出售・警方最近爲防止此種影響本港金融之行動起見・特增派華籍副幫辦四人・嚴密查緝在港九兩碼頭・及倉棧均派員查辦・據悉・現下全港鎳幣流通額・因十月份增發前存倉十萬元・共約有總數四百五十萬元在市面流通・據估計・過去被偷運出口者・當有相當數量云・

法幣市仍不振
人心傾向仍疲・形勢復趨不定

（專訪）昨早開盆價爲一三〇五・散戶買進步升一三一・隨以人心傾向仍疲・大戶復多拋售・價遂降落・突破一三大關・退下而爲一二九六二五・入・旋以空戶以圖利吸入・價漸回升一三一二五・散家沽出・回落爲一三〇・俄忽傳來某項國際消息・影響所及大戶爭相買進・價因狂起・轉瞬間・昂騰至一三三・未幾・以申電趨鬆・各大戶互相轉售・價乃逐漸回落・步跌爲一三〇八七五・廣幫買入・上升至一三一二七五・後略降爲一三一二五收市・午後開市價爲一三〇七五・隨以申電轉緊・大戶抓進・價升騰爲一三二・繼乃徘徊於一三一五・至一三二之間・追將收市時・人心略穩・散戶補進・價乍上升爲一三三・市面帶沽出・收市價爲一三二六二五・公價一三〇・倉費去一仙云・

本港肉價 日漸回跌
廣州灣牲口陸續運抵

（民衆社）廣州灣弛禁牲口出口令後・豬牛運港數量・逐漸增加・本港豬肉價格・亦漸趨跌・直至昨日生牛行沽每担已跌至七十五元・牛肉檔零售每斤降至一元至一元一毫・生豬行沽每担亦跌至七十五元・豬肉檔零售瘦肉每斤一元五至一元六毫上・豬肉每斤由九毫至一元・比前大跌・據該兩行中人稱・今後廣州灣豬牛・將源源運港供應・三數日後・可望回跌至半月前之價格云・

香港澳洲間 各輪貨腳增價
由明年一月一日起實行

（中華社）因戰事影響・航走各線輪船・均告減少・各輪之貨運・因載位缺乏・故需擁異常・頃據航業界消息・航走香港澳洲線之各輪船・已決定由明年一月一日起・凡運寄往澳洲各地之貨物載腳（即運費）・增加百份之七十・并已由各輪船公司發出通告云・

廿四號糖市淡 售價續跌

（本報專訪）廿四號粗砂糖・邇來滬地甚爲渴市・售價日昇・昨據滬方電告・已售至値法幣三百二十元・在港滬邦・久擬大量運去・以獲厚利・無奈領證困難・有懷莫遂・港市因之轉平淡・連日價且續跌・又以前日芝渣連加船到・載來各糖約四萬餘包・貨更擠擁・昨日售價又再跌二角・沽値爲一十七元六角云・

泗水生油市道微醒

（本報專訪）本港生油市情・因外銷力弱・以至市道不振・價日向下游・一片淡靜・連日幸有此頭之靚坊子生油充場・經誌昨報・查昨日廣昌盛行・又沽出靚坊子生油一百簍・每担成價仍爲四十九元五角・至於沉寂已久之泗水生油・昨聚德隆行沽出・THB嘜現貨一百五十罐・每担成價四十四元・較前微醒云・

昨鷄鴨市況 市疲弱價趨穩

（本報專訪）昨欄運到澳門鷄來海防鴨三十餘籠・又惠州鷄鴨四十餘籠・澳門鷄十餘籠・市情疲弱・起跌尚微・茲將昨欄上盤價分別錄后・

類別	價目
海防鴨元手	一・〇五
鴨尾	・九一
惠州大鷄項	二・七一
鷄母	二・二七
火鷄	一・七三
鷄仔	一・五一
肥剦鷄	一・七五
黑宗大肥鵝	一・五二
鵝尾	一・二五
澳門大鷄項	二・一八
鷄母	一・七九
火鷄	一・四五
地沙鷄	一・一二

金融行市

海外金銀行

倫敦金價	八鎊八司令
倫敦銀價	近期二三・五〇 遠期二三・四三七五
紐約金價	三五・〇〇
紐約銀價	三四・七五

海外互匯

英對美	四〇二・五〇
美對英	四〇三・七五
英滬近期	三扁一五六二五
美滬近期	五元三一二五

海外匯市

種類	電報價	伸港幣元單位
英匯	一〇二・八七五	一六・一二四〇
美匯	二四・九三七五	四・〇一〇〇
瑞匯	一〇七・〇〇	・九三四五七
荷匯	四六・七五	二・一三九〇
呷匯	八二・六二五	一・二〇二〇
呂匯	四九・八七五	二・〇〇五
貢匯	一〇六・〇〇	・九四三八
暹匯	一四八・〇〇	一・四八〇
澳匯	一〇六・五〇	一二・九七二
叻匯	五二・七五	一・九五二
申匯	四六〇・〇〇	・二一七四

中外硬幣

四抄市四金	無成盤
八九大金	二二五・〇〇
二一英金	五三・九〇
二一呻金	五三・九〇
二一印金	五三・九〇
一七法金	四二・四〇
舊頭一金	二八・五〇
一〇五英金	五三・九〇
中央大元	一・一五
港大元	一・二五
邊大元	一・二〇
爐大元	一・〇九
印英大元	一・一五
印龍大元	一・一四
龍銀毫	・九三
新雙毫	一六〇・〇〇
舊雙毫	一六〇・〇〇
港單毫	（千）加十元
港五仙	（千）加三十八元
港仙士	・〇九八

中外紙幣

正鎊紙	一〇・五〇
什鎊紙	一一・四五
花旗紙	四四・五〇
石叻紙	一・八一三
雪梨紙	三・一〇
荷蘭紙	二・〇六〇
山打根紙	一・七八
呂宋紙	一・九二一
芬比紙	一・一八〇
暹[illegible]紙	一・四〇〇
[illegible]紙	・七三〇

法冷紙	無市
什法冷紙	無市
法令單	無市
滙豐司令票	一五・五二五
渣打司令票	一五・五二五
萬國司令票	一五・五二五
荷蘭司令票	一五・五二五
通天司令票	一五・四六〇
滙豐滙單司令票	一五・五二五
渣打滙單司令票	一五・五二五
滙豐勞比單	一・一七八
渣打勞比單	一・一七八
滙豐花旗單	三・九一五
萬國花旗單	三・九一五
大通花旗單	三・九〇〇
安達花旗單	三・九〇〇
通天花旗單	三・九〇七
大洋紙現貨	・一三二六二五
大洋紙期貨	・一三二六二五
什大洋紙	・一二四
十元毫劵	・〇八三
五元毫劵	・〇八三
一元毫劵	直版 ・〇九三
直版毫劵	・〇八八
改版毫劵	・〇八三
廣西紙	按 ・〇六〇
舊中央紙	按 ・〇一五

金銀首飾價

金條	二三二・〇〇
碎大金	二三五・〇〇
信行	二八〇・〇〇
恆盛	二八〇・〇〇
誠信	二八〇・〇〇
信記隆	二八〇・〇〇

昨港股票市況
仍屬疲淡成交零落
竟日成交總值五萬七千餘元

（本報專訪）昨港股票市況・仍屬疲淡・成交零落・僅有滙豐銀行等七家・竟日成交總値祇得五萬七千餘元云・茲將昨各股開出盤價分別錄后・

票名	股數	成盤
滙豐銀行	一〇	一・四三五・〇〇
		共値價一四・三五〇・〇〇
電車公司	五〇〇	一七・八〇
		共値八・九〇〇・〇〇
香港電燈（舊）	五〇	二二・五〇
		共値價一・一二五・〇〇
同上（新）	一〇〇	二二・三〇
		共値價二・二三〇・〇〇
另政府四釐債票共成	一五・〇〇〇	價爲一〇三・五〇
合計	六六〇	總値四二・一三〇・〇〇
（以上股份總會成盤）		
九龍電燈（舊）	二五〇	六・九五
		共値價一・七三七・五〇
均益貨倉	五〇〇	七・四五
		共値價三・七二五・〇〇
香港電燈（舊）	五〇	二二・五〇
		共値價一・一二五・〇〇
香港酒店	五〇〇	三・九五
		共値價一・九七五・〇〇
屈臣氏	五〇〇	一三・五〇
		共値價六・七五〇・〇〇
合計	一八〇〇	總値一五・三一二・五〇
（以上股份經紀會成盤）		

票名	買盤	賣盤
四釐債票	一〇三・五〇	
三釐半債票（一九三四）	九九・〇〇	
同上（一九四〇）	九九・〇〇	
香港酒店	三・九〇	
黃埔船澳		一九・五〇
均益貨倉	七・三五	七・五〇
信託公司	四・〇〇	
九龍電燈（舊）	六・八五	
同上（新）		三・四〇
電話公司（舊）	二四・五〇	
同上（新）	九・五〇	
中華娛樂	七・三五	
東亞銀行	七六・〇〇	
中華百貨公司	八・〇〇	
置地四釐債票	九八・五〇	
印度支那（優）	一〇・〇〇	
永安公司（港）	四四・〇〇	
（以上股份總會盤價）		
國民銀行	・一八	
旗昌保險		・六〇
香港酒店		四・一〇
信託公司	四・一〇	
堪富利士	八・一五	
中華娛樂	七・二五	
新亞藥廠		五・八〇
惠保打樁（港）		六・九〇
（以上股份經紀會盤價）		

海外經濟行市

英國外匯行市（十一月四日倫敦電）

國別	（一日）	（三日）
孟買	一・五又十六分十五	一・五又十六分十五
星架坡	二・四又十六分五	二・四又十六分五
爪哇	七・六二	七・六二
瑞典	一六・九〇	一六・九〇
瑞士	一七・九〇	一七・九〇
西班牙	二七・〇二	二七・〇二
美國	四・〇五	四・〇五
日本	無盤	無盤

美國外匯行市（十一月四日紐約電）

國別	（一日）	（三日）
荷蘭	無盤	無盤
暹羅	按三六又八分五	三六又八分五
瑞士	無盤	無盤
比利時	無盤	無盤
印度	三〇・三七	三〇・三七
香港	二五・三二	二五・三二
爪哇	五三・三五	五三・三五
西班牙	無盤	無盤
瑞典	無盤	無盤
英國	四・〇四	四・〇三七五
法國	無盤	無盤
加拿大	八八・七五	八八又十六分十五
墨西哥	二〇・七〇	二〇・七〇
意大利	無盤	無盤
中國	五・五〇	五・五〇
日本	無盤	無盤

雜糧海味行市

豆類	價値
天津黃豆	一七・七〇
津菜黃豆	二二・五〇
青島黃豆	一五・二〇
天津紅豆	二〇・五〇
津大綠豆	一五・四〇
細綠豆	一四・〇〇
青仁烏豆	三〇・〇〇
細烏豆	一三・〇〇
油類	
泗水生油	四五・〇〇
坊子生油	四九・五〇
棉子油	三〇・五〇
糖類	
廿四號粗砂	一七・六〇
十八號粗砂	一七・四五
十五號粗砂	一五・五〇
太古四號幼砂	二〇・〇〇
雪白冰	二〇・〇〇
海味	
大地魚	三三四・〇〇
土魷仔	二三六・〇〇
后海蠔豉	一一二・〇〇
中山蠔豉	一二五・〇〇
鱆魚	四五一・〇〇
専子	三八二・〇〇
雜貨	
大杏仁	一三〇・〇〇
中杏仁	七五・〇〇
泗水生仁	二二・〇〇
威海生仁	二九・〇〇
蘭溪香信	四六〇・〇〇
杏脯	八〇・〇〇
頭水紅棗	一八・〇〇
青島烏棗	二五・〇〇
烟台粉絲	四九・〇〇
龍口粉絲	五二・〇〇
安南紅瓜子	七〇・〇〇
茨實	五二・〇〇
小包川耳	二〇〇・〇〇
新西雲耳	一九〇・〇〇

現實批判

第陸拾期

妄戰與人口

娜馬

一

戰爭是大量的人力・物力・財力的消耗・換言之・就是戰爭需要大量的人力・物力・財力的支持・所以決定一次戰爭的勝利與失敗・與其說繫於兩交戰國的戰術與戰略・無寧說是繫於這三種力的消耗量與補充量之大小・（每一國的對於其戰術與戰略的選擇與運用・却待取步於這三種力量的・）而這三種力量中・其中尤以人物這一次首佔最主要的地位・這原因不特因爲在作戰期間・前線上需要各種不同的兵源之不絕的補充與乎在後方需要更大量的・戰時後方生產的成員・而且從根本上說起來・則人力本是物力與財力之母・即是說物力與財力・並不是由天而降・無拾即是的・而是由人力所生產出來的・所以一個家如果在戰時的人力不足・不特影響到其戰場上的戰鬥成員之補充的不足・而且更影響到其國內的財力與物力之生產與運用・人口對於戰爭關係之非輕蓋可想見・

但戰爭雖然是需要大量的人力不絕的補充・而戰爭對於人力的浪費・却永不會節約的・這是古今中外不易的定理・但在近代・則更因爲戰爭手段之不絕的革新・與戰爭破壞性的不絕之增大・無可諱言其對人力的浪費・當更如一個揮金似土的浪子般無疑了・

再有進者・人力之影響於戰爭的本身・並不是單單的顯現於戰時・而且更特別顯現於戰後・舉一個例・就算是法國吧・在一九一四年世界大戰中・法國所消耗的人力量大・這即是說・法國人口的死亡律最高・因之一到了大戰結果之後・法國雖然以一個戰勝國的姿態而在和會中得到很多的利益・但其戰後的社會經濟之蕭條・並不因此而少減・而其元氣之恢復更遠較英美等國爲遲・本來在巴黎和會中・法國所取得的損失補償・遠非美國所得所能望其肩背・然而其戰後之復興・則百十倍的困難於美國・這原因除了因爲平時的社會經濟力之相差外・人口之損失以至影響其復興國力的政策之執行・亦是一個主要的原因・

戰爭對於人口的影響・向來被目爲一個嚴重的問題・這就所謂人口變動的問題 Population Movement. 曾經許多學者專家費過許多時間和腦力所想許多辦法・但到底的戰爭始終是破壞的・近代的戰爭之破壞性又是巨大無匹的・除非能够停止了戰爭・否則任你想盡千萬種的方法・到底對於減少人口之消耗之減少之努力的成績・仍然不會太大的・

二

戰爭影響人口之變動・其方式是千奇百怪的・在大體上說・可分下列數端・（一）因戰場上的戰鬥成員之死亡・而增加了國內壯年男子之死亡律・（二）因戰區中壯年婦女之輾轉流離而增加了壯年婦女之死亡律・（三）因許多壯年男子之由家庭跑上戰場與許多壯年婦女之流離不定而減低了國內人口之出生律・（四）因戰時國內結婚律之低下而至影響到國內出生律之同時低下・由於上四種原因所造成的結果是・一個在戰爭中的國家・其人口的死亡律細必較平時大大的增加・其出生事則適與其死亡律成一反比例・而較平時爲大大的低減・對於這現象之補救辦法・許多國家的學者專家們曾經想過許多的辦法・但大致上則不外下列三種・（一）獎勵生育・獎勵國內適齡男女的結婚・或更强迫國內適齡男女的結婚・如由法律規定科獨身的男女以很重的賦稅等・（二）限制離婚・（三）容許多妻制度之暫時存在・（四）對兒童之保育由國家特組機關管理或指定由國家醫院辦理・（五）免除新婚一年內或兩年內的男子之兵役・

這幾種方法・究竟有什麼效果呢・第一・這一切的方法・就算能够一一的實現起來・而其效果的收後・還要在戰後纔能顯現・換一句話說・這一切的辦法・無非都是替後一代來打算而已・對於在戰爭進行中的人口之消耗之補救・仍然一點也不生效力的・更是就上面的幾種方法而論・如果要一一實行起來・也並不是一件輕而易舉的事・比方象獎勵生育科獨身者以特定的賦稅這一辦法・其效果也是微乎其微的・因爲一個國家在戰時・其國內的人民之生活・大多數都是異常地艱苦的・因之・許多壯年的男女・爲著顧慮到婚後生活之沒有保障的賦稅於政府・而寧願繳一筆賦獨身者・而不願意結婚・正是所在多有的・比方象容許多妻制的暫時的存在這一辦法・許多時每爲一向的社會習慣關係爲顧慮到將來的流弊・非萬不得已・亦必不敢輕於嘗試・至於由國家去保育戰區之兒童這一點・在原則上本來是無可非議・可是戰時物資缺乏之秋・政府究有多大餘力去實行在這種方法・實在很值得疑問・至於最後的一個辦法則因爲會直接影響兵源的補充・實行當更不易・由此可見・以上一切的辦法・固然不易一一實行・而且就算能够一一實行・而在戰爭正在進行的時期裏也見不到怎樣的效果的・

三

渝府把戰爭延續了四年・土地日蹙千里・資源陷於枯竭・然尚侈談最利者・照其論客們的說法・是因爲地大物博・人口衆多之故云云・誠然・任是三尺的孩童也知道中國有四萬萬五千萬的廣大人口・比之世界各國・似乎倒也不大失禮・然而我們須知這廣大的人口・有時並不一定永遠可恃的・因爲人口在戰爭中是不絕地消耗的・而渝府在這次的戰爭中・人口所受到的損失・則更有不同於一般者・其原因約有如下數端・（一）渝府對日本的戰爭是一個劣勢軍備國對一個優勢軍備國的鬥爭・因之在士兵的死亡律上必然較高・（二）因爲醫藥的奇缺而至傷兵的死亡律之增大・（三）因爲戰爭在自己的國境內進行・因之非戰鬥員的死於戰爭者必多・（四）因爲戰區的廣大而至引起國內大量的壯年男女之輾轉流離生活困苦而增加其死亡律及減少了國內的出生律・（五）就算在後方・也因爲物價的飛漲與生活指數之日高而造成死亡律之增加與出生律之低減・所以渝府這一次延續了四年的妄戰

根據許多內地的通信・我們知道渝府外來的兵源的非常缺乏了・這原因自然與上列的種種原因很大的關係・更有一點是・中國雖有四萬萬五千萬的人口・然在渝府所擁有的却不是全數而是四萬萬五千萬中的一部分・我們如要明白這個道理・請一看下表・

中國各省入口分佈表

河北	三一二四二
山西	一一六八五
陝西	五七六二
甘肅	三二五〇〇
山東	三一四七〇
河南	三一七一五
安徽	三五五一〇
江蘇	二〇七一五
江西	二六〇四八
湖南	三一五三二
湖北	二六七二四
四川	四五五五二
貴州	一一三三二
廣西	一〇九七〇
廣東	三四八七六
福建	一六九四二
雲南	一〇六六〇
遼寧	二五六九一
吉林	
黑龍江	三七五五
熱河	五四五〇
察哈爾	二〇一五
綏遠	二一六二
寧夏	七〇五
新疆	二六七五
西藏	二七二二
浙江	二〇三〇三
西寧	六一五
西康	三〇〇〇

以上這一個表中的數字是根據國際聯盟年報所統計的・如所週知・渝府妄戰到這在所失去的土地已經許多省了・當然土地之失去・是附帶了人口的・那麼我們想要明白渝府目前所擁有的人口・便不防把渝府偏安所保的若干省份的人口加起來一算則大致的約數總可知道了・

渝府僅擁有遍安所保的若干省份之人口・後不絕的作大量之浪費・其兵源之所以缺乏・自是不能避免的了・

不過我們大家都要認識淸楚・四萬萬五千萬的中國人民・每一個都是我們的同胞手足・

渝府戰後租稅問題之檢討（二）

葉松光

好象民廿五年關稅担保之借款與賠款本息約佔稅收額之百分之六十五・那末・三二四・六三〇・〇〇〇元關稅收入・首先就得償還百分之六十五之外債・結果・廿五年實得之關稅・是一一二・三〇〇・〇〇〇元・名之曰關餘・每年渝府之關稅收入・實際是不分關餘而已・所以・於渝府之戰時財政・而且嚴格講來・關稅實際無補・關稅與別種租稅不同・管理之權操在外人手下・並有各種條約所限制・渝府不能利用增稅來增加收入・只有因地方之失陷而減少・據許多專家之調查・「七七」事變之前七個月・每月平均關稅之收入達三千七百萬元・但「七七」事變發生後五個月內・每月僅得回一千八百萬元左右・後來隨著戰事之擴大・關稅之收入更加減少・直至三十年一月・渝府所得之關稅（並非關餘）・不及戰前百分之十五・

（二）鹽稅 鹽稅之收入・一向亦爲歲入所最依賴的・其數目僅次於關稅而已・民國廿一年爲一五八・〇七三・五六五元・廿二年爲一七七・三七五・二七三元・廿三年爲一九〇・三五三・八五一元・廿四年爲一八四・二一九・〇四四元・……歷年以來・均佔歲入百分之二〇・至百分之二五左右・不過・戰後鹽稅之收入・亦如關稅一樣是不斷之減少・雖然筆者目前因爲缺少這項統計・所以不能以數字證明之・但以普通之常識・不難說明・我國產鹽地方・向分爲海鹽區及井鹽區・前者是指沿海七省而言・後者是指川康之小部分井鹽而言・我國每年產鹽總額・大約五千萬担左右・其中海鹽區之產額佔四千萬担・其餘一千萬担・纔是井鹽區所產・可知我國產鹽之區域是偏於沿海七省・鹽稅之徵收・自然是來自沿海諸地了・但自「七七」之後・首先失陷的是沿海各省・直至廣州之失陷爲結束・所謂沿海七省者已去其六了・那末・四千萬担之食鹽・便是這樣隨著沿海之失陷而損失了・假定中國每年之產鹽數額爲五千萬担・那末・我們以廿四年度之鹽稅收入作依據・即一八四・二一九・〇四四元・分配給五千萬担食鹽負担・每一千萬担可得稅三六・八四三・八〇九元・現在・因爲沿海諸省之失陷・每年損失食鹽約四千萬担・即共損失鹽稅一四七・三七五・二三六元・其餘之一千萬担・所得之鹽稅不過三六・八四三・八〇九元・僅爲全額五分之一・然則鹽稅之減縮・其情形是否一樣・不過・鹽稅比之於關稅有許不同的地方・最顯著的莫如關稅之管理權是操於外人手中・不得自由增稅・鹽稅則是由渝府自己管理・可以隨意增稅・事實上戰後渝府鹽稅之增加・亦非常驚人・民國廿九年・重慶花鹽岸價之徵稅額・達百分之六十五以上・但羊毛出在羊身上・有了羊身・纔可以有羊毛・姑勿論今日渝府如何增加鹽稅・甚至增加到百分之五百或六百也好・但因爲根本關著劇烈之鹽荒・結果・鹽稅之收入・決不會出爲增稅而可以增加的・

（三）統稅 統稅之收入・一向亦佔財政上之主要地位・按民國廿二年統稅之收入爲一〇四・九七七・九六四元・民國廿三年爲一一六・九五九・六七九元・廿四年爲一一三・二九八・一七七元……連年來雖然多少仍有出入・但數量仍是驚人・戰後統稅之收入情形怎樣呢・我們可根據如下之分析而判斷・

所謂統稅・是諸種貨物稅之總稱・簡言之是貨物稅・如淸時之釐金制於民國二十年（以前亦有是）・包括麥粉・綿紗・火柴・水泥・捲烟等各項・本年七月渝府頒佈之貨物統稅暫行條例・擴大爲（一）捲烟・（二）薰烟葉・（三）洋酒・啤酒・（四）火酒・（五）飲料品・（六）火柴・（七）糖類・（八）水泥・（九）棉紗・（十）麥粉等十項・因其徵稅稅率・均根據貨物之出廠價格・從價徵收百分之若干・所以又名爲出廠稅・因爲徵稅之貨物・均是經過工廠之製成品・所以統稅收入之多少・要看輕工業發展情形而定・我國統稅之稅源・一向以上海・天津・武漢・廣州・廈門・佛山・寧波・無錫諸地爲最大・因爲如上諸地均爲工商業繁榮的地方・工廠林立之故・但戰後直於今日・以上各都市・均非渝府所有了・那末・作爲統稅之最大稅源區域失卻了・其影響於統稅之收入者・自然無可諱言・

戰後西南諸省・工商業均甚零落・戰前渝府希望將沿海各地之工廠內遷・同時亦希望建立工廠・但實際的情形・渝府之希望是落空了・據王一行君之「渝府經濟建設」一文中之調查・（見本刊三七・三八期）至廿八年底・全部內遷工廠總噸數是三〇・四三一噸・廠單位遷往四川省者一百四十八家・湖南一百十一家・廣西和陝西二十五家・昆明十九家・共合三〇三家・不及上海所有之十五分之一・至於新營工廠・亦不過二百五十家左右・建廠的發展如是落後・則社會工商業必然異常衰敗・統稅之收入・決定社會工商業之繁榮・在此種情形之下・所謂百業凋零・生產減少的時候・雖然我們沒有知道統稅之眞實數字・但憑此已經可以斷定其收入必然是大不如前了・

這是就租稅之三大方面來論・除此之外・還有烟稅・酒稅・印花稅・所得稅等・但其所得極微・對財政總收入之影響・不甚重要・還裏從略・

關・鹽・統稅收入之減少・渝府相信亦早已看到・但或許不會知道減少之情形會如是重大・同時渝府在看到關稅收入還一危機之後・會希望從鹽稅及統稅兩方面之增稅中來求彌補・但事實上鹽稅與統稅之減少・其趨勢與關稅一樣結果・不但鹽統稅之收入無法可以彌補關稅之損失・同時・鹽稅統稅之減少・還需要從別種租稅之增加中來求彌補・因之而有近年來渝府之空前增稅政策出現了・

二

渝府近年來對租稅之增加・可謂無微不至・其增稅方式・大概有兩種・一是新增稅目・一是提高原有稅率・現分述如下・

（一）新增稅目・戰後渝府對租稅之新增加者不下數百種・其增加的方式・亦五花八門・如正稅之外・再以附加稅・好象鹽稅一項・正稅是十分之四・但附加稅卻佔十分之六・田賦亦如是・正稅不過十分之三・附加稅卻佔十分之七・除此之外・另立名目者・亦復很多・如（甲）過境稅・其中可分兩方面而言・一是諸省間之所謂通過稅・一是關稅間之轉口稅・西南諸省戰後均設有過境稅各省各立名目・各自爲政・如江西於廿八年四月開辦特種營業稅對物徵收・課徵品類達二千七百餘種稅率自百分之五至百分之十五・廣東自廿七年後亦增稅貨物口稅・奢侈品專稅及貨物過境稅・浙江於廿八年公佈戰時特種貨物損稅征收條例・開始對貨繳稅・對於戰區地域・復徵特種營業稅・對於烟・酒・火柴・鹽・油・布疋・雜貨等・分別以從量及從價繳稅・從價稅率・高達百分之五十・四川自廿六年開征國難稅外・廿七年又舉辦化粧品・煤油等過境稅率・奢侈品・由百分之十五至九十五・爲全國從價稅率之最高者・雲南廿八年實行捲烟過境稅・湖南一律依從量繳稅法則舉辦凡物過境每箱每包課定額・這種過境稅之施行・有經渝府轄定者・但亦未經渝府批准者・不過・這只是名義之備案而已・實際各省之過境稅欵是從沒有半文解繳往渝府的・至於海關之轉口稅・是渝府就所存之稅關・代爲徵收・乃於廿六年九月公佈海關出口及轉口稅則暫行章程・一方面擴大徵收範圍・一方面提高稅率・其中規定凡民船鐵路公路運輸之貨物・除已徵統稅及烟酒稅者外・凡經海關及其分卡・均予徵收轉口稅・稅率從價值百抽七・五・

（乙）遺產稅・廿七年十月・渝立法院通過遺產稅徵收條例・規定遺產總額在五千元以上者・徵稅百分之一爲起點・至超過稅的最高稅率爲百分之五十・至同年十一月・開始實行・

（丙）非常時期過分利得稅・渝府廿七年十月公佈非常時期過份利得稅條例・按照該條例・凡二千元以上之營利事業・其利得超過資本額三十五・及財產租賃之利得・超過其財產額百分之十二者・以累進稅辦法・課以百分之十以上的稅額・此種稅則・據說在廿九年一月開始正式施行・

（丁）戰時消費稅・

（戊）鑛務稅

如上五項・是戰後渝府所新增加稅目・徵收之範圍既廣・稅率亦高・這樣一來・人民之負担無形中大大的加重了・但渝府之戰時財政・並未因此而有起色・就以過境稅之徵收結果來說・雲南・廣東・四川・江西・湖南諸省・均爲交通要地・但過境稅放徵之後・其成績亦不大・（未完）

★中央導報★

四十期至四十六期要目

第四十期要目 五月四日出版

時評 紀念五四運動 地中海的新戰場 德國的五月攻勢

五四運動與青年……陳方
「五四」與新文化運動……維
世界經濟爭霸戰……小島精一
蘇聯生產之謎……F. Ny
冷冰冰的頭腦……漢
美國參戰的前夕（七幅）……陸稚存
五四運動史話（史料）

四十一期要目 五月十一日出版

時評 淸除烟毒 追念日本同志對中國革命的援助 日越經濟協定之簽訂

伊拉克戰局鳥瞰……孔君佐
伊拉克戰局圖……楊馨
伊拉克之政治經濟……漢光
伊拉克的王室……G. Boussiere 沈逸凡
地中海爭霸戰……川端穎一
蘇俄內幕……Mrs. Hingeley

四十二期要目 五月十八日出版

時評 淸鄉工作之重要 振濟閩浙戰區災黎 近東戰局與蘇聯

關於設立淸鄉委員會的談話……汪主席
（附）淸鄉委員會委員暨職員名單
近東戰局的觀察……天缺
埃及與英帝國的關係……惠風
埃及之政治經濟……漢光
巴爾幹戰爭中英國兩司令素描……北川正夫

四十三期要目 五月廿五日出版

時評 營利所得稅之開征 德法合作之基調 德法合作與近東

德法合作之展望……孔君佐
青年與和平運動……許倩生
世界重要資源的分佈與國際政治……惠總
世界經濟的再編成……竹內謙二
亞細亞思想戰汎論……伏見猛雄
日蘇中立條約與世界……橫田喜三郎

四十四期要目 六月一日出版

時評 克里特島之爭奪戰 美國的參戰姿態

兩洋事態之剖視……孔君佐
兩洋事態圖解……楊馨
美國海陸空軍力之檢討……天缺
美國的太平洋防務……栗原千太郎
美國的大西洋防務……時局情報
美國的國務卿……H. P. Hemm
藝術與宣傳……韓大悲

四十五期要目 六月八日出版

全國宣傳會議專頁：
汪主席在全國宣傳會議致訓詞……汪主席
宣傳工作人員訓條（手寫稿）
論治報告（開會詞）……林柏生
籌備經過 出席及列席代表名單
各組審查委員名單 會議經過
現階段宣傳的奮鬥（閉幕詞）……林柏生

詩評 爭取宣傳戰之勝利 克里特島之陷落

對政府宣傳的根本認識……周匡
克羅特新王國之建立……惠風

四十六期要目 六月十五日出版

時評 先做出一個和平的模範 歐局的動向

宣傳方法論（上）……鄭竟颿
美國經濟之剖視……蕭
美國國防力之脆弱點……孫团
出歐洲倖存之門戶……里斯本 R. A. Stegi
荷蘭對德法合作的恐懼（圖片）……陸雅
日本代管中國文物之交還與接收（史料）
尊崇中華民國國父致敬辦法（史料）

定閱 南京中山東路中央書報發行所
地址 上海河南路九五號中華館日報

國際譯叢

一個外國人所見的香港（二）

森澤昌輝著　玄玄譯

三　戰時的經濟

物價的上漲・很是厲害・據政府生活費調查・華人每人一星期的標準生活費・（三等米做標準）計一九三五年平均爲〇・九五元・一九三九年下半期平均爲一・三五元・去年爲二・三四元・而本年六月底爲二・四三元・這生活費只包括米柴兩項・其重要的屋租和被服費還沒算入・又物價指數把一九二二年爲一〇〇・則去年第一半期爲二五九・六・今年的第一四半期爲一九二・四・特別是日常生活必需品的漲價爲厲害・計這一年間・足漲了二倍以至四倍・

本港物價的統計是拿保險費和運費的多少做標準・因爲分配機構的不完備・奸商乘機漁利・加以近來除了一部份食品以外・差不多都要課稅・商品到了零賣市場・價值便異常昂貴・現在本港已和從前完全不同了・

不待說・本港前此一向爲中間貿易港・現在雖還有着這種氣息・而由於現目客觀情勢所左右之孤島經濟化的要求・已不復能保持其本來中間貿易港的性質了・

從來本港輸入商品中的一成爲當地所消費・而其他則再行輸出・差不多所有國際的商品・都只是通過本港罷了・可是現在本港已不復准許國際商品自由輸入・他方面・一旦輸入了的商品・也不再能夠自由輸出・在輸入品中・有一部分爲了準備戰時的需用・由政府儲藏・或使商人義務貯藏・這加速了物價的高漲・因爲隨着輸入的限制・一般物品既已減少・而實行貯藏・更使大量的商品絕迹市場・而物價自無法不昂貴・

自然・本港也採用物價的政策在歐洲大戰爆發之始・對於歐美人士所必需的小麥粉・牛油・牛乳・砂糖・牛肉・咖啡・茶・等批發和零賣的最高價格予以規定・其華人必需品的米柴和其他食品的統制・米的價值・從去年十一月底至十二月發生米穀危機以後・這才給以規定・對於柴薪的公價・其公定就更遲了・於是黑市公然發生・即公定價格・也不免於一再提高・加以本港素來盛行着秘密交易・無論如何的統制・而也不免於疏漏・比方柴薪的公定價值每元四十五斤・而在澳門却爲每元三十斤・則本來應運到本港的柴薪・便不知不覺運到澳門去了・

然而當局對於米却作毅然的處置・而實行專營・即關於米一項・在本港不得自由交易・本年六月・關於米的輸出入改由官營・由政府直接賣給市民・其間再沒有批發商參加的餘地・其零商現在也只爲政府的出店・政府這樣的處置・米商的反對・是必然的・然而政府和南北行首腦部的合作成功・對於實施專賣制的各種困難・好好地予以克服了・這實在是難能可貴的・

本港對價格和物資的實行統制・是爲了預料戰時而作一定期間的準備・所有米麥粉・豆類・生油・罐頭・洋酒等・其每次的輸入・都由食料統制官指定應行貯藏的數量・而其數量則以除了充足軍隊的需要外・足供百六十萬市民六個月份的消費量爲目標・至對於難以長期貯藏的豆類・和麥粉等・則酌量加減其貯藏量・現在除米以外・都還沒有達到所定的分量・

本港當局對於米特別愼重・査本港米的消費量平均每月爲一萬五・六千噸・每年約爲二十萬噸・從而貯藏六個月分的米・應有十萬噸・現在的貯藏量・不獨超過了十二萬噸・且今後還會增加・這許爲預料由于國際情勢的變化・泰米來源有隨時斷絕之虞所致・去年下半期越南米的輸入斷絕・本港雖爲了這危機而發生不少的憂慮・原來本港所需要的米・其總額的六成仰給泰國・只其餘四成・仰給越南・故越南米的輸入即使斷絕・但是限制向華中輸出便可無虞・現在其輸入的却全部爲泰米・其斷絕不用說・即使停滯・而也不免立即發生危機・那糯米似的緬甸米・廣東人是絕對不吃的・故用泰米掉換緬甸米・事實上爲不可能・這實爲本港無論如何不能不和泰國接近的理由・

四　華僑的動態

本港華僑有許多是以事營中間貿易起家・因之其活動的分野・在於南太平洋一帶・南北行等便是很好的例子・但南北行雖爲舊式的商店・而泰國西貢或北京地方・有著米廠・又菲律濱・婆羅洲・蘇門答臘・爪哇等南洋一帶・也有其事業・故現在他們要是困處本港一隅・對於其本來的生存樣式・實根本感受威脅・這爲對於他們的矛盾・則本港和南方圈政治的結合・可說是必需的了・（完）（譯自改造十月號）

北方圈的全貌

離騷譯

引言

東由堪察加經北庫頁島・沿海州到貝加爾湖畔・即貝加爾湖以東的北方圈・是爲東亞共榮圈的一翼・是屬極重要的地域・然而最近對於這個地域的關心・爲了近年日本南進政策的急激抬頭・而有著淡薄的傾向・這也許是害怕北方苦寒之動物的本性使然・然而北方也並不是眞個朔風凜冽・冰雪載途的可厭所在・

試就世界地圖上北緯五十度那緯綫一看・這通過美國和加拿大・堪察加南端・庫頁・海蘭泡・滿洲里貝加爾湖南端・恰克圖南方・烏克蘭中部・基輔・柏林和維也納的中間・德國的中部・巴黎的北方・和倫敦的南方・在歐洲地方・雖受暖流的影響・而有著條件的差異・但這綫在歐美係屬中心地帶・我們從這著想・則北方圈實還有不少可以開拓的餘地・

人類文化的發達・是由熱帶而溫帶・更進而至寒帶・那北方亞寒地帶的新天地・爲東亞共榮圈的一環・正有待於我們的開拓哩・

自俄羅斯革命後・蘇維埃聯邦誕生・對於其遠東地方的開發・異常努力・使這海陸有著無盡藏之實物的北方圈大大飛躍・這個地方的存在・其對於今日蘇聯的價值・實遠較南洋對於英美爲大・故同時這北方圈和南方圈比較也並沒軒輊・

北方資源的重要性

包括那突出北太平洋・對太平洋爭霸戰有著重大戰略價值的堪察加・和日本海的內海性相反的沿海州・東部西伯利亞等的北方圈・有著莫大的資源・在現在狀況下成了全世界視綫的焦點・特別是日本・那以北庫頁爲中心點的石油資源・其價值實在南洋的樹膠以上・其他的木材或水產資源等・在戰爭時期非常急需的資源・也都異常豐富・其對於將來的意義很大・在這空前的戰局當中・對於這北方圈實有儘速確立對策的必要・

石油

北方資源中其首屈一指的・實爲其地下資源・就中最成爲問題的・爲燃料資源的石油・其同爲燃料資源的煤雖也很豐富・但是佔著戰時資源王座的石油・和荷印的石油・可稱雙璧・其中心產地爲北庫頁・從而探討北資源的根幹・實爲北庫頁石油資源的探討・要是確保其開發的權利・可說是獲得北方的中心勢力・

蘇聯石油的生產爲世界第一・其埋藏量爲四六七・九三〇萬噸・佔了全世界埋藏量百分的五八・八（或說爲六三・七・六三三〇萬噸）其年產額在一九三八那年達三二・二〇〇萬噸・其中北庫頁的埋藏量估計爲三三・九八〇萬噸・產額逐年增加・有如下表所示・

年別	採油額（噸）	對全蘇比率
一九三二年	一八二・九〇〇	〇・八%
一九三三年	一九六・四〇〇	〇・九
一九三四年	二四一・八〇〇	〇・九
一九三五年	二三九・三〇〇	〇・九
一九三六年	三〇七・八〇〇	一・一
一九三七年	三二〇・〇〇〇	一・一

據前年北庫頁油產增加了百分的二八・即四十五萬噸・而第三次五年計劃的第三年・預料增產一二〇萬噸・（計劃原定增產二百萬噸）在烏拉爾以東・其和北庫頁油田相匹敵的・只有拍爾姆・烏拉爾地方的油田（埋藏量三五・四〇〇萬噸）現在蘇聯那歐俄的主要油田地帶或不免于失掉・則這北庫頁的油田將成爲其烏拉爾以東唯一的石油資源・而愈增其重要性・是不消說的了・

這個油田・在沿東海岸東北約三百二十粁間・其北部有北阿哈・阿哈・埃哈必・南部有加坦格里等油田・其原油輸到喀布羅夫斯克（伯力）提煉・這個油田・日本也有一部分權利・現在北樺太石油股份公司雖根據在莫斯科訂立的石油利權契約繼續開採・但是爲了其試採條件的複雜・和設定開採鑛區的煩繁等・更由於近東蘇聯方面壓迫的加重・其將來的希望很微・即其近年的採油量・也已逐漸減少・

北樺太石油公司運到日本的原油量（單位千噸）有如下表・

年	原油量
大正十五年	二〇
昭和二年	四五
三年	九〇
四年	一三二
五年	一九九
六年	二七三
七年	三一四
八年	三一三
九年	二四一
十年	一七五
十一年	一六七
十二年	二一七

本油田的內地・每一穴平均每天產額很多・其試採作業的成績爲二分之一・比起日本內地六十分之一・和美國六分之一・其結果實非常之好・現在荷印爲歐美列强所蠱惑・美國又凍結資金禁止物資輸出・戰時資源中最重要的石油・輸入路絕的今日日本・其對於北庫頁石油資源重要性的再行認識・應該是必要的吧・

北方圈內的石油資源・其既已開發的・雖只得北庫頁一處・而試採地或認爲有油的地方・則散在各處・其今後認爲有望的・也不在少・試分述如下

東部西伯利亞地方　在貝加爾湖附近色楞格河三角洲南北的地方試採的結果・發見天然煤氣・現已利用於化學工業・

威利烏斯克地方　列拿河支流的威利威河下流威利烏斯克部落附近有出油的徵兆・

托姆莫托地方　列拿河支流阿爾旦河上流托姆莫托附近有產油的徵兆・

堪察加油田

一九三三年・油田試採所的地質學者在提基里斯基地方發見明顯含有石油的地層・經查明這含油層約有百粁廣闊・被認爲堪察加廣大新油田的地方・

波牙齊埃夫加油田的探鑛作業・從一九二七年開始・迄今還在試探和調査中・蘇聯當局因爲那裏石油資源的有望・爲調査開發起見・於一九三三年設置堪察加石油產業局・開始大規模的試探・

這樣蘇聯當局對地下資源的調査・不獨規模巨大・而且具著大的熱心・其一九三六年度的資源調査隊的經費・達六千萬盧布・比起帝俄時代・增加了三百倍・其經費的龐大是驚人・又對於研究爭衞機關的維持費・是爲革命前的一千倍・計達到二千萬盧布・由於其這樣的努力・使冰天雪地的西伯利亞和堪察加・不斷有着驚人資源的發現・這爲今日努力於北方圈資源開發的蘇聯姿態・

美國的北方防線（四）

江籬譯

支持這路綫的人・以爲現在供給阿拉斯加的石油完全從其本國由海上輸送・一旦發生戰爭・則這路綫不免給敵人切斷・乃至非常減縮・故由夫埃邦克斯至那曼附近密士根河流域建設年中可以使用的道路・這在防衞阿拉斯加上・是屬重要的・並且還應從那曼至育空河的可能航行終點敷設油管・以策萬全・

本路綫的效能・較其他三綫都要安全・因其可免來自太平洋方面的攻擊・而下雪量越是深入內地就越少・其多季的交通不怕給冰雪阻碍・故值得重視・

航空基地

美國和阿拉斯加間的空航路・計汎美航空公司保有西雅圖・朝諾賀懷德賀斯・夫埃阿那克斯諾米間的支線・在賀懷德賀斯和出於維安克瓦・埃多曼敦的育空梭莊線連接・此外・有著沿埃多曼敦至密士根河至其河口阿克拉維克和卡茲帕馬因的支線的定期空路・但是這些商業航空路的設施・從國防的見地・簡直沒有價值・故其海陸軍目前正建設專用的基地・海軍方面・在西特加科達克島和荷蘭港擴張巡邏艇基地・陸軍方面・則在阿拉斯加內地的南方門凡安加雷芝建設大飛行基地・特別是在夫埃阿那克斯建設嚴寒期試驗飛行用的前進基地・

美加兩國政府・目下就貯存的飛機場的地上設施予以修改・俾適於大規模空軍運輸之用・

木年二月中・加拿大航空部長發表加政府投資九百萬美元建設埃多曼敦賀懷德賀斯間七個飛機場・這些機場預定於本年夏間完成・三月十五日・加拿大的航空運輸兩部共同發表開始建設從埃多曼敦和維安克瓦連飛機場的工事・這發表有著修改在南段的格蘭托・普裏・科托・生托・約翰・科托・納爾遜・華德遜湖各飛機場使適於軍用的意味・

現在維安克瓦・和科托・生托・約翰中間和卡姆爾普斯・威利阿姆斯湖・普林斯佐治的三個飛機場和普林斯・爾帕托中間的斯密扎斯機場正在擴張中・同時那連結賀懷德賀斯・多遜和其他夫埃阿邦克斯入至諾米中間的各機場也有擴張的模樣・

據所得的情報・目下擴張中的這些飛機場・都有著四千尺闊五百尺的滑道・和夜間飛行的照明設備以至指示機行的無線電設施・這些各機場一旦擴張完成・則加拿大和美國的戰鬥機隊就不論多夏都可向阿拉斯加移動了（完）

（譯自九月六日國際經濟週報）

軍隊停戰民衆復員

德國的石油資源（一）

盧白譯

自給的努力

德軍中最尖銳的問題之一・爲對於現代機械化部隊戰鬥上有著重大意義的液體燃料的供給・

在第三次世界大戰的前夜・德國關於石油製品的消費量・在歐洲資本主義各國當中・僅次於英國・而佔著第二位・一九三八那年・德國共消費了七百三十萬噸的石油製品和原油・在這數字中・包含著三百二十萬噸的石腦油・其本國的領土內石油的採取量很少・在德蘇開戰的前夜・其石油製品的七分五都要仰給外國・

從而戰前德國石油供給的基礎爲輸入・她不獨依存那主要的石油採取國・其必要的一切石油製品和原油幾於無不來自海外・

法國政府明知依存石油採取國的商人爲準備戰爭一般組織的最大弱點・於是爲利用其自國的資源以緩和其依存石油採取國的嚴重情形而作種種的努力・爲了這目的・而用種種手段開採其國內的石油・只是其石油的採取量（主要爲哈諾威附近的年哈銀地方）在戰爭前夜・對於其消費量的比率還不到一成・以下爲其過去的石油生產額・

年	生產額
一九二九年	一〇三千噸
一九三三年	二三九千噸
一九三九年	六〇九千噸

德人熱心於人造石油的生產・而且使用從燃燒木材燃料時在氣體發生器中所生的酒精和石腦油・壓榨氣體・和普通氣體一切代用品做發動機用燃料・計一九三八年・其國內輕發動機用燃料的各來源如下・

來源	數量
從石煤提煤的人造石油	一・二〇〇千噸
石腦油（內燃機關用）	四四〇千噸
酒精（內燃機關用）	一八八千噸
其他代用品	二六二千噸
合計	二・〇三一千噸

關於輕發動機用的燃料生產・很是複雜・其用馬鈴薯和甜菜提取的酒精生產・在其政府補助金的條件下而發達起來・（未完）

中央導報

三十三期至三十九期要目

第卅三期要目　三月十六日出版

取締國債居奇　泰越簽約　松岡訪問德意
反共與民食……汪精衞
黑海形勢與土耳其……孔君佐
大東亞共榮圈之重要問題……小島精一
花燭之後（第二幕）……李六爻
史：我國收回廣播事權經過
料：法國陷落記（八）……陳大悲

第卅四期要目　三月二十三日出版

由「參政會」到「八中全會」……汪精衞
法國復興之難題
曾仲鳴同志殉國二週年紀念日哀辭
紀念曾仲鳴先生……林柏生
救濟食糧恐慌的澈底辦法……廖家楠
東地中海之風雲……井上正雄
花燭之後（第三幕）……李六爻
空襲後之倫敦（圖片）
法國陷落記（九）（史料）……陳大悲

第卅五期要目　三月卅日出版

（國府還都週年紀念專號目要）
主席在招待中外記者席上談話
一年來之政治外交
一年來之財政經濟
一年來之軍事建設
一年來之教育
一年來之司法行政
一年來之工商農鑛
一年來之交通鐵道
一年來之社會事業
一年來之宣傳概況
一年來之考試
還都一週年紀念歌（宣傳部審定頒發）
每篇附有關院部會法規及長官綫條像

第卅六期要目　四月六日出版

時評　發揚建軍的新精神　日德義合作
國民政府還都一年……汪精衞
汪主席對首都集調學生訓詞（手寫稿）
一年來的自我檢討……陳公博
東亞存亡問題……林柏生
專制，獨裁，與武力統一……胡道維
花燭之後（第四幕）……李六爻

第卅七期要目　四月十三日出版

時評　推行墾植復興建設　巴爾幹鼙鼓聲動
革命理論研究的基本觀念與方法……許錫慶
太平洋諸問題……孔君佐
英國戰時食糧問題……國際經濟週報
美國主戰派剪影……澤田謙作
保王鮑利斯三世……洋洋
全國第一次軍事會議（史料）

第卅八期要目　四月二十日出版

時評　軍人報國之道　日蘇簽訂中立條約　動盪中的土耳其
一黨中心與新體制……子秋士
歐戰激化與蘇聯的動態……大藏公望
日暮途窮之重慶財政……每日新聞
十年來的滿洲廣播設施……戴紹琳
空氣不好的屋子（三幕劇）……應子問
法規　省市（直轄市）宣傳處組織章程　省市（直轄市）宣傳會議組織通則

第卅九期要目　四月廿七日出版

時評　滬租界行政機構之改革　巴爾幹戰局之發展
米量增產具體計劃之一……廖家楠
巴爾幹戰局之回顧與前瞻……孔君一
美國空軍鳥瞰……China P
汪主席對日蘇中立條約發表意見（漫畫七幅）
日蘇中立條約（史料）……土屋響佐

定閱地址　南京中山東路中央書報發行所　上海河南路五九號中華日報館

本港新聞

審查防空工程昨續審
劉美美自述過去豪華
兩年內購鞋五百元手袋四十個
主席聞之態度頗詫異聽衆亦笑

（中華社）防空工程案審查委員會・於昨日上午十一時繼續在高等法庭舉行第卅一次公審・前日因事未能出席之委員羅斯・昨日亦如常出席・連同主席祁樂壽・委員巴林美・及秘書班列德足夠委員四人・是日到庭供證人數・爲公審以來最多之一日・旁聽之中外男女・亦異常擠擁・防空總監史柏堅及其律師天信・劉美美及其律師史杜力・亦先後到庭・首由倉庫統制專員安德生作供・由代表馬士文及戴維保公司之戴維臣律師向之盤問・據安德生稱・余在上次作供・謂向戴維保購買之沙包價格每個九仙・係和厘士打(F.O.B)船邊交貨・係根據史防空總監之函件・後戴維臣律師詢以政府向戴維保購買沙包四十五個・每個一角四仙半・隨又購五萬個・每個爲九仙・至價格相差・則因前一項品質優良・關於此點・汝能否知情・安氏答謂・余不知也・

討論購買麻包

嗣戴氏卽將一九三八年之信件・呈堂宣讀・幷指出此舉乃欲證明在港製造蔴袋・其成本當較由加爾各答購入者爲貴・安氏承認戴氏此說・安氏隨供稱・自鄧祿普氏向防空總監指訴蔴袋質地太壞後・卽進行調査・結果・查出該批蔴袋係由戴維保公司所供給者・原係由防空總監存於防空洞內・經指訴後・由防空貨倉送來一個檢驗・雙方著重討論蔴袋購買之價格・經反復問辯後・主席祁司卽作斷語云・總言之・照兩方所供之要點・卽謂政府如向印度方面購入蔴袋・無論如何總較本地製造者爲低廉・然乎？」安戴二氏均予承認・繼復由史柏堅作供・關於防空處之數目・史氏在其供詞中・有謂彼未嘗直接或間接受任何方面之金錢云・

續究詢劉美美

嗣主席對史杜力律師稱・本委員會所審查劉美美者・祇集中於一九四一年內・其個人之情況及其行爲・並不注意其過去・惟劉美美曾送交本委員會一文件・詳述其過去・故本席亦曾因此詢問之・至汝欲在後查中指出其過去・則是汝爲其律師之責任云・後由劉美美作供・略謂由一九三八年迄今・余往某店購買衣物總數・上六七百元・在同此時期中・余向某鞋店定購鞋約共五百元・劉美美答史律師問・謂余共購有手袋四十個・主席至是笑謂共四十個乎・態度似頗詫異・而劉美美聞主席言・急謂「余可示汝也」而全座聽衆亦皆笑・劉繼謂某君因赴澳賭博敗北・亦曾向予借欵數百元・現經交還矣・余亦識一星洲官員・因渠來港後・經余友介紹・始與其會晤・至是主席囑劉美美於今日下午二時半再返庭受訊・嗣再由馬士文公司總經理嘉文供述・關於馬士文與工務局訂立合同及代爲購料情形・及至十二時半・主席乃宣佈休息・下午二時半再訊・下午三時繼續研訊・由馬爾康洋行董事馬爾康出庭作供謂該行乃爲承建政府貨倉冷氣設備者・前日物料統制專員指陳該倉之冷氣設備欠週余乃往察視認爲冷氣設備並無欠週之處・純因該倉地下窗戶洞開・以致冷氣外洩云・繼由管工涯雲廣到堂答祁司之問曰・余以前之工作・多從事管理避彈室之建造・而以負責管理通心磚之製作之時間較少・祁司復問曰設使管理欠週・而工人不誠實・是否予彼等以作弊之機會答・然問・傳有等工務局管工・向華人商店需勒不遂時・則於其店前建築圍牆一度說・汝有所聞否・答・聞報後始知其事・復由港大列教授登堂作供・問・前送上試驗之通心磚百枚其中有屬生利公司製造者・有由生泰公司製造者・但僅於磚上列以號碼・而並無列明承製之公司・答曰然・至是列教授乃發表其試驗之結果稱「其中可以抵受千五百磅之壓力・共四十六枚・在抵受千五百磅壓力後・呈現裂痕者共七枚・完全不能抵受壓力者・共二十二枚・此由於石質不佳水份過量沙質欠純淨所致」繼由捷和公司司理鄭氏到庭答祁司之問・解釋支票之發出日期列賬日期・及收受支票之對方等事畢・主席於是對劉美美之代表律師稱・「本席曾詢問劉氏各問題中・關於有否接受男子供給一點・本席現聲明決將此點註銷・不再找尋證據云」・訊至此・押候今晨十時三十分再行研訊・

旺角商民
反對建火葬場
九龍商會定今晚討論
幷歡迎商民提供意見

政府當局最近擬在九龍亞皆老街槐樹街及大角咀等處建一火葬場・及喚房燕洗局等・爲徵求附近居民對此舉之意見起見・特在憲報發出公佈著令各居民如有反對者・在本月廿一日以前・致函衛生局投報・消息發出後上述地段附近如槐樹街・橡樹街・杉樹街等處之商民・認爲此舉對於居民衛生有極大影響・紛紛投報九龍商業總會・請由會呈請當局取銷此意・九龍商會以居民所請乃屬實情・現定今晚七時召開會議・討論致函衛生當局反對在該處建火葬場・並以搜集多數居民之意見及提示反對理由起見・並歡迎附近之商民踴躍派代表出席提供意見・俾利進行云・

兩苦力因賭起禍
討取賭債犯謀殺罪
在第三街拘獲被告解署
昨初審證人供肇事經過

（中華社）十月二日銅鑼灣名園街發生之謀殺案・傷者區盛・因受重傷・於十月十六日在瑪利醫院逝世・兇手區儀則被控犯謀殺罪・該案日前經已在中央巡理府安司過堂・昨日下午二時半・續在安司堂提審・案由英探帮辦非遮氏(譯音)主控・開庭後・首由政府攝影師登堂作供・並將該日發生事件所攝得之相片七張呈堂・復由政府衞生物檢驗處醫生供述將原告(死者)之膿液化驗結果・再傳當日在場名區智登堂作供述稱・「死者與被告二人・均屬余同鄉之兄弟・同在七姊妹中國交通部貨倉作苦力・於十月二日・余與死者及被告三人・連日因做夜工・故於該日休息・未到貨倉工作・余等三人・遂於名園西街附近・相聚而賭・除余等三人外・尚有二人參加・是時乃晨早七時許・賭畢・死者輸去二三毫與被告・無何・余聞死者向被告追索五毫・聲稱乃被告曾欠下者・繼而發生口角・死者遂以手摑之・幷執被告之胸部推去・被告不作聲而去・約五分鐘後・被告返・余見其手執刀一把・死者見之卽躍起・反手執木屐・向被告面部擊去・被告以執刀之右手格之・余斯時未能目擊眞情・但只見死者之脅部流血甚多・余乃扶之至名園西街口・被告則已逃去・是時第六四七號華探聞訊馳至・將死者送入瑪利醫院・復於十月十七日・余往瑪利醫院殮房認得死者之屍體云」・供至此・又傳名園街某號地下・住客陳某將所見之情形供述・述畢・再由第六四七號華探謝曹作供・謂「余十月二日・當値於銅鑼灣英皇道附近・及至英皇道與名園街交界處・聞訊・馳至該處・見死者區盛臥于地上・流血甚多・並由區智扶之起・在街口處拾獲刀一柄・其後余將死者送入醫院・是晚八時・得線報在西營盤第三街將被告拘獲・解回銅鑼灣警署落案云」・訊至此・官命將案押候・星期四上午十二時半再訊・

住戶宜注意
歹徒偷割電燈綫
警察當局已派探嚴密查緝
幷通告電器店與警方合作

（中華社）邇來常有歹徒・冒作電燈公司工人・到各住戶聲稱檢驗電線・乘機偷割電線者・一般被偷割之電線住戶・已有向電燈公司當局及警察當局報告・請求查緝・電燈公司據報・已正式發出通告・謂邇來發現有歹徒・冒認公司工人前往各處住戶修理電燈・而行竊電線・各住戶須注意・並希住戶與公司合作・如發覺此等歹徒者・可報警拘拿帶署核辦・該公司卽謝以重酬・自此通告發出後・冒認電燈工人之歹徒・已稍爲歛跡・但近來各處又發現樓梯所設電錶附近之電線被偷割者・日有所聞・查此輩歹徒・行竊之法・每在深夜人靜・或天將曙光之時・窺見住戶居民熟睡・全熄燈火之後・兩人跨躍將梯次電錶引出之電線割去・樓中人時當睡・乃無從發覺・故歹徒亦得逍遙法外・警方對於此事・極爲注視・已派出密探多名・進行秘密查緝此輩歹徒・並通告各電器店與警方切實合作・如有歹徒將舊電線求售者・須報知警察拘拿控案・以杜絕此輩活動・如查各店有知情不報或刋舊線價廉買入者・則將該店控以接贓罪云・

瑞典貨輪
在星遇炸
拖返本港修理

（中華社）頃據消息・日前星洲有一重六千噸之瑞典貨輪某號・由港方派一拖輪往星・將之拖返本港・日昨已抵步・據該船中人稱・該船數月前在星架坡海外發現一水雷・乃將之拖返星架坡港口・不料一入港口後・該水雷立卽爆炸・該船一部份被炸毀・幸無死傷人命情事・而該船亦未下沉・後由港方派一拖輪・將之拖返本港入塢修理云・

當局擬撥樓宇
救濟露宿貧民

邇來天氣漸寒冷・一般露宿者・其狀淒苦異常・本港當局・爲設法收容此等露宿貧民・特徇露宿救濟會之請・已擬定撥出港九樓宇多間・作爲收容露宿貧民之用・一俟地點劃定後・卽可批覆露宿救濟會云・

華民政務司昨詳解釋
出口旅客須備防疫證

（中華社）本港政府日前頒佈法令・凡由港出口之旅客・必須繳驗防止霍亂注射證明書・(卽打針紙)・至本月卅一日憲報公佈・將該項法令取消・出口者可免檢驗注射證明書・此項消息發表後・一般出口旅客・多發生誤會・據華民政務司解釋謂・「本港該公佈之日起・於離港時・雖則無庸呈驗霍亂之預防注射證明書・惟各埠對於本港首途之旅客・現時仍施行檢疫條例・是故本港出口旅客・仍當預備霍亂之預防注射證明書・否則抵埠時不能登陸・回港時若無該項證明書亦不能登陸」云・

大哥與人離婚
三兄弟被控毆人
叔丈被毆頭破血流
好姻家竟變了寃家

（中華社）旺角某書院分校校長林某・於數日前・因動武毆人・而被黃鎭流延律師票控於九龍巡理府麥司堂・案尙未結・而其三子湯尼林・莊尼林・及素魯文林等・昨亦被招賓福廷聘羅顯勝大律師票控於案・被告等延與思豪律師代表辯護・案亦由九龍巡理府正堂麥司審訊・昨日下午二時半・麥司陞堂後・首傳署理帮辦參拿恨登堂供傳・當日辦理是案情形稱・九月二十七晚・證人黃鎭流到署報告有人被毆事・立派七四四號華探赴事發地點將原告招賓福帶署問話・據稱被林啓智（西名湯尼）・林啓燕・（西名莊尼）・及林啓鴻・（西名素魯文）等兄弟三人所圍毆・鮮血滿衣襟・遂將傷者送九龍醫院施治・由華探帶返醫生檢驗證・（呈堂）・官乃傳原告招賓福登堂・供述被毆情形稱・現年卅六歲・寓彌敦道某號二樓・與嫂及姪女等同居・余母則居於金馬倫道祖屋・余識首被告在彼與余姪女訂婚之初・迄已三載・當日訂婚時・曾在京都酒店設茶會歡宴兩家來賓親友・共達三百餘人・所需宴費・均由首被告之父林海瀾支結・乃採行現代新式婚禮・彼倆訂婚後・首被告常來・但余則未嘗往訪・彼倆同遊・迄已三年・惟余絕不干與及反對・在此期間・余與首被告感情甚洽・回憶本年八月廿四日

簽字離婚

首被告來舍簽署離婚書・事由余姪女主動・在九月廿二日前・余姪女會接華民署送來傳訊書一紙・余遂偕姪女往謁・至是・官問汝知傳訊之意否・答・余意其爲此婚事調處而已・但當日首被告不到・據華民司憲告余・謂林啓智欲會晤余之姪女・至九月廿二日・復接華民署第二次傳訊書・官問汝能記憶第一次傳訊日期否・答・九月十七日・幷謂第二次往謁華民憲時・乃見首被告偕一人・余所不識者・首被告見余・乃謂余曰・「你欠我錢・點解唔還・賊仔・」幷以口涎唾我面・余忍而不與較・無何・余與姪女及首被告三人同入辦公室謁華民司憲・余曾將首被告在候傳室辱我之事稟告・承囑提起法律控訴之・在華民署簽署・解除婚約書

叔丈被打

・卽與數日前在余家時所簽署無異・余等返家後・會與律師商討・但承囑余暫勿控案・如被告再有此不法・始進行依法律起訴之・九月廿七晚・余赴依利近街高佑昌氏商科學院肄習・適高氏外出・其夫人及其女高妙齡在家・余乃坐客廳以候・無何・林啓智亦至・方坐下・卽謂余曰・「你欠債唔認」・余答之曰「我無欠你錢」・首被告卽起立・以左掌・是時高夫人與其女立於余面前・勸止・首被告乃坐於別一椅上・仍以不堪入耳之言罵我曰「屎坑虫・賊仔・賤種・你教個姪女去棍錢」・余聞言亦怒・乃謂之曰「你侮辱我・我將以法律起訴你」・首被告亦惡言相向曰・「我唔怕法律・但我拳頭在近・打你先・預備坐監・預備走路・如果我一個人打你唔倒・我有六兄弟打你」・言未畢・首被告復躍而前・以拳擊腫余額角・高夫人及其女又復衝前攔開・首被告反踢著高夫人・時余亦無還手回擊・高夫人乃婉言謂首被告曰「唔該你走・有事請在外便講・免驚嚇我兒女」・首被告遂行・幷聲言「無論在何地・隨時我都可以打你」・高夫人遂送彼出門・余離高氏學院返家・往見余母及家人商量・擬將此事赴警署報案・但爲家人制止・余母囑余往見其父母・請其約束兒子・余遂依命往公爵街十二號・余抵步叩門・適首被告應門出見・問余來此何事・余答以謁訪汝父母・幷高呼（素魯文・莊尼）・彼兄弟三人・各執警棍一枝・復呼「賊」「賊」・余覩狀・乃急逃・走至太子道火車橋下・爲彼等追及・推余倒地・余復起

三人圍毆

見首被告等三人・均以警棍將余圍毆・致將余頭耳等部擊傷流血・滿沾衣襟・至是將全套血衣呈堂・官問・曾經警署帮辦檢驗否・答曰・帮辦已見・幷謂將余倒地時・仍見有人用脚踢我・時余見黃鎭流偕余之姪女至・余聞鎭流喝曰「你不能打人必定報差館」・余是時驚恐異常・乃急避往黑暗地點・後由黃鎭流與余之姪女偕一華探至・但被告等已不知去向・遂同返旺角警署報案・帮辦紀錄供詞後・余轉送九龍醫院・敷藥後・復返警署帮辦囑余提起控訴・余於十一月八日下午三時・往謁警司哥鏵・時被告兄弟三人・及其父・與余及余姪女與黃鎭流等共七人・在警司辦公室外・余聞首被告對黃鎭流言「你打我・一陣唔好扯・我出去同你打過」・至是羅大律師問・誰囑汝往見警司・答・奉參拿帮辦命・羅大律師問・當晚遇事・由誰醫治・答・當九龍醫院張醫生羅大律師又問・被毆後身體如何・答・遍體覺痛・臥床一星期・延李子飛跌打醫師診治・供至此時・已屆晚・被告之代表吳律師未便盤詰・官命將案押候・本月廿四及廿五兩天續訊・

當局增徵民防隊
居民投效者極踴躍
現冬防已屆保衞自安
街坊保衞團加緊出動

當局擴大各項民事防務隊・增征隊員・經於本月一日起・在告羅士打樓下設辦事處・歡迎報名・無論男女・不分種族・皆可應徵・一般民衆投效者至爲踴躍・而以加入防空救護隊爲最多・次爲消防後備隊・截至前晚止・總共二百八十人・茲列表如次・

防空救護隊　一〇七名
供應後備隊　三五名
特務警察　三名
運輸後備隊　二〇名
醫務後備隊　二四名
看護後備隊　一七名
消防後備隊　四九名

港九街坊保衞團成立迄今・歷時一載・現以冬防已屆・各區隊員已加緊出動工作・頃據該團總部負責人稱・該團原定招募團員三千人・除已訓練出勤之團員千餘名・分佈各區出動外・與原定之三千名數額不敷尙遠・爲推進工作・協助港九警察維持坊衆治安起見・當局已決定調組日前招募之火警瞭望隊及撲滅燃彈隊隊員・參加保衞團工作・現已分函各該隊員徵求意見・如願意參加者・卽可向該部報到・一俟招募足額・卽可訓練出勤云・

人民入境局
加派局員便利檢查
以免延誤搭客登陸時間
上海來客取銷繳保辦法

由外地來港旅客・所持入境證・頻有僞冒者發現・人民入境事務局特加緊檢查・局員於執行職務時・需要較久時間・搭客因而被阻數小時方能登陸・關係方面以此・特向入境局呼請求改善入境檢證辦法・入境局爲便利搭客起見・已加以接納・今後每一艘輪船抵港・檢證人員將由四人增至八人・以利工作・又查入境局於前月起・取銷廣州灣澳門廣州三地旅客入境繳保條例・聞上海來港繳保辦法・當局最近亦有意取銷・至由菲律濱・美國等地入境者・其繳保辦法仍爲百元・五十元廿五元三級云・

後備警察
今午舉行大操
港督楊慕琦親臨檢閱
港督昨巡視醫務機關

（中華社）全國後備警察隊・定今日下午五時・在瑪利操場・舉行大操・屆時由港督楊慕琦爵士蒞臨檢閱・查今日下午參加大操之後備警察隊伍・計有華人隊・歐籍衛隊・摩托車巡邏隊・及印人隊等人數共約二千人・屆時由副警司車士打活指揮云・

又港督楊慕琦爵士・於昨日上午十時卅分・偕同中軍史慶夫駕車蒞臨巡視東華醫院・事前該院各總理・已得接消息・由當年總理馮子英・陳爵若・馮儉生・方富恭・廖恩德・鍾仲山・黃啓銳・郭敬文・黃世河・陳樹霖等在該院門前恭候・督憲抵步後・卽由各總理迎迓・幷導入該院大堂・略事休憩・卽由各總理同督憲巡視該院接生房・中西病房・及護士宿舍・而督憲對於該院之各項措施・垂詢甚詳・巡視一週畢・幷在該院門面與各總理合拍一照以留紀念・始驅車返督轅云・又查港督定今日上午前往東華東院巡視云・

港九毒窟
昨又破獲多所
警探繼續搜索

本港警察當局・爲徹底肅清港九各區毒窟・特由警察隊・分在各區搜索・計破獲之毒窟・已不下千數百所之多・各情經誌前報・查警方以港九各區之毒窟・肅清已達十之七八・爲謀徹底消滅起見・連晚來仍繼續派警隊出發搜索・昨晚警隊仍在中區如荷李活道・威靈頓街・永和街・永勝街・及乍畏街等各地搜索・至對海方面・則在廟街・吳淞街・新填地街・廣東道等地搜索・綜計昨晚又破獲十數所云・

佛崗頭門海面
貨艇被刧
三艘幸獲脫險

（中華社）日前有貨艇四艘・滿載貨物・聯同由港啓行・擬開赴內地・當四艘聯同駛至華界佛崗頭門海面時・突有賊艇一艘・迎面駛來堵截・艇上各賊・並鳴鎗示威喝令停駛・各貨艇斯時・乃各自揚帆疾駛・結果有三艘卒獲脫險・駛返本港・後由三艇艇主報警署報案・共餘一艘・則被海盜騎擄・該被刧之艇・計有艇主一人・夥伴三人・婦人二名・共六人・亦被賊連同貨艇一併擄去云・

新界一村女
死後復甦
且能下床行走

新界上水某村落・有一農女七歲・名惠蓉・因染病多日・至前晚八時・已氣絕斃命・其父母哭之甚哀・並卽晚通報警署及備棺收殮・不料至十一時許・廖女忽呻吟起來・其父母以其女死後復甦・大喜・急將元寶臘燭等挪諸門外・又大燒爆竹・以示拔除不祥・比至翌晨・廖女且已能下床行走・

廣播秩序

香港無線電廣播電台ZEK十二時半開始

甲・京曲唱片
（一）四郎探母　顧正秋・關正明
（二）二本西施　梅蘭芳
（三）華容道　厲慧良
（四）完璧歸趙
（五）文昭關　王竹生
（六）摘纓會　王幼卿

乙・粵曲唱片
（一）璇宮艷史觀君之風流辯　馬師曾・關影憐
（二）阮郎歸
（三）紅樓夜　晉樂合奏

丙・一時三十分・時刻報告

丁・粵曲唱片
（一）航空救國　譚伯葉・黃佩英
（二）火坑蓮　林坤山・譚秀芳
（三）天香館留宿　薛覺先・千里駒

戊・時代曲唱片
（一）薔薇處處香
（二）醉歌　李麗蓮
（三）看護小姐
（四）徬徨曲　嚴斐
（五）紅荳曲
（六）流水行雲　晉樂合奏

二時卅分完

己・六時・用粵語國語及潮福語演講「埃及英軍總司令亨利馬特南威爾遜爵士將軍」英國情報部遠東局來稿
庚・七時・轉播倫敦時事演講
申・七時十五分・國語報告新聞
（一）七時三十分・時刻及粵語報告新聞
（二）七時四十五分・潮福語報告新聞
壬・八時・續講「三國誌」
癸・八時四十五分・跳舞音樂唱片
子・九時十分・餘宗科先生教授國語
丑・九時四十分・潮福曲唱片
（一）秦雪梅哭靈　奇振
寅・十時・福蘭・陳雪清合唱「再續紅樓」
十一時完

電影與戲劇

（香港區）	（今日開映）	（主演）	（性質）
皇后戲院	再生緣		
娛樂戲院	郵車奇殺案	歌頓哈加德阿拉斯	偵探
新世界	國難財主	黃曼梨・楚岫雲	粵語
中央戲院	毒氣大王下集	羅富畢	科學
國泰戲院	殭像院奇案		偵探
東方戲院	四少奶		香艷
國民戲院	天作之合	薛覺先・路明	粵語
九如坊	裸女集中營加演陳萍瑛歌舞團		
香港戲院	多情天使	林坤山・鄺山笑	粵語
高陞戲院	日戲停演　夜戲慾河浸女		勝利年劇團
利舞台	魚水新歡		諷刺
太平戲院	寶劍明珠	馬師曾・譚蘭卿	粵語
（九龍區）			
平安戲院	曠穴擒兇		俠情
大華戲院	續蕩寇誌		俠情
東樂戲院	方世玉打擂台	享利芳達	粵語
北河戲院	夜上海	張瑛・梅綺	粵語
彌敦戲院	蓮花仙子	珍雅打	香艷
好世界	毒蛇黨上集		俠情
普慶戲院	日戲僵屍拜月　夜戲金鏢黃天霸		錦添花劇團
深水埗	玉堂春	李綺年	粵語
勝利戲院	神箭奇俠下集大結局		俠情